大同報

發行所 康德新聞社 新京特別市中央通四三
康德新聞社印刷所 新京特別市六馬路三二
新京一〇七〇

蔣軍內訌勃發
駐叙州軍兩師聲明不服從調遣

【漢口十六日電】因日軍緬甸進擊部隊克下龍陵、是以重慶側甚爲驚恍失措、恰當此時、而蔣系嫡系之中央直系軍二師又猝起不服從運動、現重慶當局已狼狽異常焉、即於叙州(重慶上流廿粁)駐屯之第十七、十八二師、擔任附近六縣之警備、因目覩日軍進擊神速、且因中央之供給不足所致、故厭戰氣氛瀰溢四野、四月中旬乃對中央當局通告曰不服從中央之命令、重慶當局接報、狼狽異常、最終乃決意用武力鎮壓、但恐於實行後惹起內部的反響、是以乃派中央軍官學校學生隊一大隊出動、擔當監視之執行動之任、此際該校校長蔣介石又親飛叙州、激勵學生、由此堪證抗戰陣營已畢露馬脚矣

中條山殘敵鼠竄

【太原十六日電】日本山西派遣軍精銳部隊、呼應冀中冀南地區之共產軍剿滅戰、於十四日夜半、開始追剿在中條山脈地帶蠢動之劉伯承麾下第百二十九師之陳甲新編第六旅、薄一波之獨立一師、孫定國之二百十二旅、共計四千五百名之中共軍、展開慘烈之殲滅戰、蓋日軍精銳諸部隊、於十四日日暮時、從數方面一齊開始進攻、突破山路險峻、進入敵據點馬嶺村、西多村方面、到處將敵捕捉殲滅、收獲莫大戰果、出敵不意攻敵不備敵軍早已陷入潰亂狀態

對潛伏冀中蔣共軍 展開第二期剿滅戰
中國派遣軍發表週間戰況

【南京十五日電】五月十五日中國派遣軍發表週間戰況如次

在河北省正定東方、對呂正操麾下共產軍、所施之剿滅戰、以滹沱河以北之作戰爲第一期、自十二日以後、已入於第二期、將敵軍主力、壓縮於滹沱河以南滏陽河以西、石德線以北之三角地帶內目下續行壯烈之殲滅戰中 於本作戰之同時、在順德東方武城方面又行掃蕩陳濟堂麾下共軍七千人、對敵軍區司令部、新編第四旅及第七旅、與以殲滅之打擊、使敵陣營、陷於大混亂、將其多年設施、完全毀滅、收獲赫赫戰果、共產軍從來分散潛伏專心逃避、故甚不易捕捉然本次河北剿共作戰對共產軍主力、竟能加以近來稀見之極大打擊、其戰法之高妙殊令人沉思者也

在舊黃河北岸濮縣、濮陽等地、苟延殘喘之高樹勳所率第三百九集團軍因自四月末連遭討伐所致、故損害奇重截至現在、已有死傷及被俘者約四千八百人、全軍殆已陷於混亂狀態中、日軍克奏大功後、更轉鋒直搗山東省

十一日已對于學忠軍第百十三師、開始討伐戰

在華中方面、敵方企圖確保在中國東部的航空基地、日軍航空部隊爲期粉碎其計畫乃連日炸破湖南、江蘇、浙江、福建各省之敵軍航空基地、並長驅偵察殘存敵空軍之動靜、使敵空軍無有蠢動之餘地及美蔣合作的可能云

美船運輸無力
泰晤士雜誌刊載

【布宜諾斯 艾利斯 十六日電】美國海運、因受軸心國海軍猛襲之故船舶益感困難十一日泰晤士雜誌曾載有世界貿易會議前於芝加哥舉行時所發表之關于美國船舶業之現況報告、如實證明美國船舶之不足該報告乃基尤卡船會社代表耶德文尤卡氏在該會議席上所談述其大要如次

向美國配船、除軍需品以外、通商輸出品、全然無集貨之餘裕、向南非輸出商品、亦規定分配制、除主要物品之外、皆不可能今後四月之內向新錫蘭島輸出物、其新規集貨、亦屬不可向加勒比海諸港航線者、因以陸海軍需品爲第一主義船腹大半積載軍需向南美之船舶、殆皆輸送優先分配制所定之軍需資材今後向澳洲約停數月向印度全然無集貨之餘裕按基尤卡氏關聯右項、輸送軍隊與船腹間之關係、亦曾報告云

法空軍之損害

【維西十五日電】法航空長官十三日、發表法空軍在馬達加斯加島所受損害如左

在馬達加斯加島法海軍基地第耶哥蘇來士、法空軍損害甚大、島內法飛行機、悉數盡被炸毀、飛機員六十五名陣亡矣

日艦艨艟堂堂開入昭南港 =海軍省許可第五七一號=

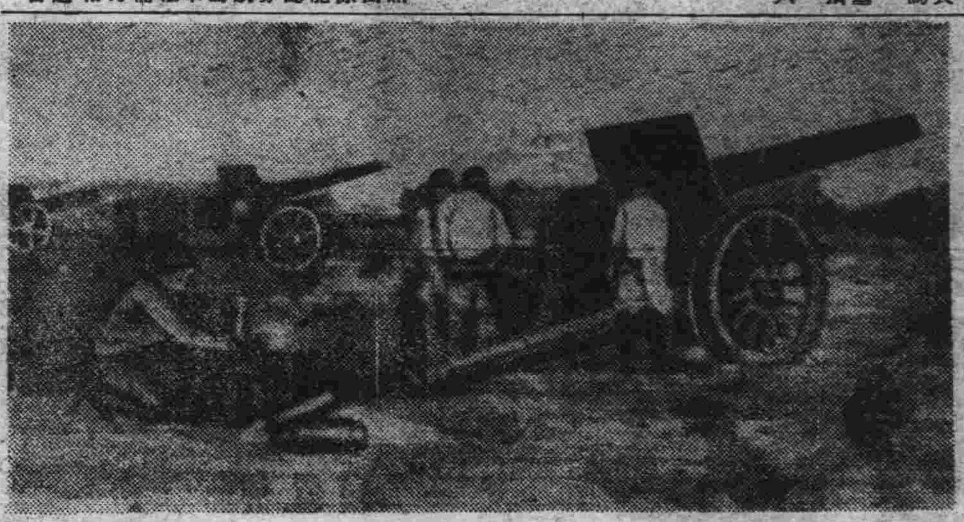

展開砲門攻擊曼德勒時 =電送=

菲島歡喜無涯
十八日舉行盛大慶祝

【馬尼拉十五日電】據巴坦半島科列希德爾要塞攻克之後民大諾島維砂亞市地區亦均光復、故全菲島今已歸服於日軍皇威之下、而選出新生菲島建設之第一步矣、巴爾加斯行政長官、爲祝賀日軍此赫赫大戰果藉表菲島民衆之誠意起見、定於五月十八日爲慶祝日、於菲島各地舉開盛大之慶祝大會、現當慶祝日臨近之際、恰有日海軍艦隊、堂堂進駐馬尼拉灣港內、首都馬尼拉、高懸日章旗、而滿溢新生菲島之歡喜云

日軍進擊勢如迅雷 英蔣聯軍痛遭鉅創
紐約泰晤士報道員記慘敗情形

【里斯本十六日電】據紐約電稱、隨同作戰軍共同活躍於緬甸戰線之紐約泰晤士報特派員伯爾與關於該方面聯合軍敗戰之苦腦、報稱如左英蔣聯軍在緬甸作戰、不幸因曼德勒陷落而迫於窮途末路、這個記事或者也許是記者最後的報道吧、日軍以驚人的速力、迫至聯合軍之右翼左翼陣地、整頓包圍態勢我們怎樣才能脫出包圍環、一時無計可策、日軍於過去兩星期內、進擊五百六十公里、一日的行程、恰爲四十公里、於受日本壓迫之餘、更加食糧飲水不足和道路不完整、聯合軍的苦腦、已達極點、通密芝那的鐵道、因受日軍航空部隊的猛炸、狼藉道上、都已破壞、該鐵道上鐵軌、釘子、都被緬甸人拔走了、轉轍機也都被破壞、列車因被襲擊、也都不堪使用、負傷兵的後方輸送、使用因徵發而獲得的手車、因此負傷兵的大部分、都得緩々步行以逃的聯合軍、將四邏日軍攻擊呢、抑或坐待殲滅呢、聯合軍指揮官將切斷日軍的進擊絡呢?抑或乘降雨道路泥濘之機、封閉日軍機甲部隊呢、總之、二者必居其一記者當寫這篇記事的時候、戰戰兢兢、非常恐懼、甚至連把記事慢慢地放在腰裏都不能、昨夜記者立於英孟買駐屯軍工兵部隊二兵士的旁邊、觀看他們炸破號稱東洋第二的伊拉瓦底河鐵橋的情形、印度兵砲手射出的廿五厘砲彈、集中於曼德勒方面、曼德勒市、自四月四日即無電燈只燃火照亮、緬甸人遊擊隊員活躍於市內、襲擊守備該市的重慶軍、曼德勒的市街除宮殿的城壁外、全部化爲荒野、聯合軍因米、麵、石油、錫等均被日軍扣留、尤以緬甸出產石油的大部分均被日軍取去最後的階段、故已遭逢於今後遂行戰上、將發生大困難、可以斷言、記者現於斯第威爾將軍的司令部、書寫這篇記事、打算明天早晨將出發離此地、但去向何處、現在還無一定記者與聯合軍的一軍醫、將羊肉一箱、裝入攜帶袋內、但不知何時、竟不翼而飛、現在連一倉罐頭都沒有、蒸溜水用完了、今後也許必須飲用溜水、現在似乎有千頭萬緒在我的日中閃動、在這種狀態下、記者什麼東西也寫不出了、這是實在的情形無一句荒言緬甸作戰的失敗、在兩個月以前、即已判定、理由是因爲英軍缺乏健全的政治倫理和沒有戰爭目的的原故、緬甸人高唱獨立、不與英軍協力、更因受日軍進擊緬甸的刺戟、鬨起鈇戈、攻擊英軍者、由此可知英軍的抗戰乃是盲目的、尤其空軍的不足更是聯合軍緬甸敗戰的原因之一、

美遣印使節將歸

【里斯本十五日電】據路透社華盛頓電稱、美國務院、十五日發表、羅斯福派遣印使節約翰生特使、因病擬於近將歸國、

一日兩炸摩勒斯巴
飛行基地港灣盡毀

【里斯本十六日電】據墨爾本來電稱、聯合軍司令部、茲於十五日發表謂、日本軍航空部隊、於十四日前後空襲新幾內亞要衝摩勒斯巴港兩次、第一次空襲時、在該地飛行場擲彈如雨、在第二次空襲時則對港灣設施、加以轟炸云

中國派遣軍報道部長談
渝抗戰成鏡花水月
迷夢不醒徒使民族淪於滅亡

【南京十六日電】蔣介石自視滇緬公路爲東亞之第二戰線、派出優秀的機械化部隊作爲反樞軸聯合軍之中心勢力、汲々於保護他的生命線、然在神勇的日軍猛攻之前已經全告殲滅了、現在中國派遣軍報道部、十五日發表了部長談話、力言重慶抗戰不外徒使中國民族之自滅而已、茲誌之於左;

自大東亞戰爭以來、重慶軍戰略的根幹、就是派遣緬甸遠征軍、與美英軍結成聯合戰線、而謀確保滇緬公路 然重慶軍他的編成補給和醫療機關、極其貧弱、就是夙來誇爲裝備優良的第五第六兩軍還離達到世界列強軍的水準、事實上非常脆弱、用這種脆弱的大軍去到外地遠征而且還是和他國的軍隊作極困難的聯合作戰、來與精銳的日軍抗衡、這是非常沒有道理的、想不到他們沒認清這一點、在美英軍慘敗之後、以爲重慶軍有抗戰五年的實力、竟作爲反樞軸聯合軍的中心勢力、加以受了巧妙惡辣的美英的煽動、不顧指揮統帥的系統和兵站補給問題等等作戰上的惡條件、無智蠻謀、冒然將大軍派往緬甸戰線雖吃慘敗猶不醒悟、據此事實、足證緬甸路途之喪失、所與重慶抗戰前途之影響如何重大、並可明瞭重慶方面極力虛僞宣傳、反復說確保滇緬公路的重要性、也可知他的底意是如何焦灼了

但是沒有給養的遠征軍的進駐、在緬人的眼裡、視爲和匪賊軍的闖入無異、這件事已經由成爲捕虜的九十六師徐少尉明快率直的表白了、也說我們過去都是在國內戰爭、無論何時都可以仰賴民衆的力量可是一經出軍緬甸、非常驚異緬甸人對我們的嫌惡甚至於殺害我們捕虜、我們另一方面、緬甸人對於日軍的努力、實在有不可想像的努力、當我們進入部落時、一粒米都不肯分給、因爲中國軍沒帶有給養、所以米是必須從緬甸人手中購買的、但又苦於沒有金錢、結果只能以緬甸人之協力爲口實、而出以搶奪食糧、焚燒部落的行爲、最後勝於戰爭的是我們心中充滿了覓機脫逃的意念』像這樣喪失戰意而自暴自棄的重慶軍、每逢遭遇日軍的鋒銳時、指揮組織便立刻破碎分裂、到處飽嘗痛擊之苦、敗走千里、而與英印軍實地表演、敗退鬥走的馬拉松賽跑、這種醜態也委實是作戰首腦部低劣無能的表現這樣一來不但滇緬公路完全消滅同時緬甸全土也完全蹶定了、如今中印公路更將自何處開闢、雲南四川的防衛不是已經成了問題了嗎抗戰五年的重慶、而今應該覺悟耽於依賴英美的迷夢、已經造成了孤被落日的運命的前途、現在可以覺悟回頭的抗戰確實是自絡中國民族於自滅之途、不然可以靜不了眼睛來注視日軍向大陸戰線新前進的堂堂威力云云

十年建設百政騰達
東亞北端門戶奠定永固柱石

於大東亞聖戰下、對於滿華日三國共存共榮樞軸關係有極大貢獻之中華民國政府主席汪精衛氏一行之來訪我國、不僅予東亞十億民族團結上有多大意義、即對於世界視聽上、亦給與莫大影響、尤其適逢我國建國十週年之佳年、目睹我國各種開發建設之活躍狀況、實使一行莫大之驚異與歡喜、大東亞北邊鎮護之鞏如磐石而得對我國再認識之良機、本文爲汪主席隨行者之中華民國政府宣傳部長林柏生氏之我國訪問印象記、字裡行間、萬分感嘆我國建國十年間之飛躍進展實況而贊美我國爲東亞保衛之最大協力者、其率直之內容不僅使世界不明瞭我國現勢者見之瞠目結舌、即我國人讀之、亦不免益發奮勉之心、積極聯合東亞民族、建設東亞共榮圈、茲將其印象記原文、記錄如左;(照片=林部長)

訪滿洲國印象
國民政府宣傳部長 林柏生手記

此次訪滿、觀感所及、不勝枚舉今從另一角度、略記一二、中國、日本、滿洲、這三個國家、無論在歷史上、地文上、人種上、以至語文上、都有密切的關係、善鄰友好、相互協力、實有其自然與必要、三年以來、自從中日滿三國宣言發表後、這三個國家根據宣言之旨趣、對於友好努力、業已獲致不少成就、這是三國人士所同感快慰、而爲英美所嫉視的、

最近五個月間隨大東亞戰爭的展開、中日滿三國的友好協力、更爲必要、同時成就也更大、大家都知道、日本對英美開戰後中國立即聲明與日本共甘苦滿洲國也立即聲明與日本協力、這是東亞軸心向着世界第一次發揚共同精神、打倒英美侵略努力、保衛東亞已由理論見諸實行、已由口號變成事實了、

今天以前、在各種文字宣傳上知道滿洲國十年來的辛苦經營、衷心至爲繫念、此次身臨滿境、所見所聞、益增其繫念的情緒就經濟建設來說、建國當時的滿洲、什麼都很簡陋、然而建國十年的今日、許多方面、都有了進步、我們現在可以看見、滿境公路縱橫、據最近統計全長已達二萬公里、比之建國當時、僅僅一千公里左右進步奚止十倍、鐵路興築、亦殊可觀、據前年六月調查全國鐵路線總長度爲一萬一千五百五十七公里、比之建國當時、僅五千八百公里增加了一倍、國內定期航空線已有一二、七五五公里、滿華、滿日間的國際航空線、亦已開闢、

工業方面、進步更大、建國當時的滿洲、還停滯在製藥階段、現在却工廠林立、具備了近代工業的規模、工業各部門的現勢如下、大豆搾油工業、年產豆餅三千萬塊、豆油十萬噸棉絲布工業、各地工廠很多合計紡織錘數四十八萬七千撚絲錘數七萬一千、織機數九千、麵粉工業現有工廠九十二、年產麵粉約二千萬袋、造酒業、現有高粱酒工廠一千處年產一億六千萬斤、日本酒工廠六十處、年產六萬石、啤酒工廠三處、年產七十萬箱、水泥工業、年產約八十萬噸、釀業年產約四十萬噸機械工業、不論工作機械或特殊機械、均有製造、此外煤液化工業、輕金屬工業、製鐵、製紙等部門、都有很好的成績、

農業方面、大豆占世界產額百分之六十以上、其他如高粱、玉蜀黍、粟及小麥產量也很大、總計各種農產收穫量每年約一千八百萬噸、現在耕地面積、僅一千五百萬陌可耕、未墾地百一千八百萬陌、如果積極開闢耕種、農產收穫當更豐富、

這種情形、無異向世界告訴滿洲國在國策經營上、可說已奠定強固不拔之基礎、如問滿洲何以短短十年之間、更有如此巨大的成就、我們以爲除了日本的協力不用說外、大概還有三個原因(一)因爲有精密的計劃(二)因爲能排除個人主義一切計劃先以國家建設爲第一位(三)因爲朝野一致的努力、說到第三點、我們應該知道那不只是滿洲經濟建設的要件、而且是滿洲一切進步的原因、並且是滿洲今後一切發展的主動力因爲全國一致努力、於是治安確立了、教育發達了、各方面都進步了建國當時的滿洲全境有匪賊三十萬人、現在減至僅五百人、這是治安確立的明證、建國前後的滿洲、只有初等學校九千所、學生五十萬人現在初等學校已超過三萬四千所、學生數、在二百萬以上、大學由一所增五十八所大學生由三百人增至五千人、這是教育發達的證明、至於電影院十年來由三十處增至一百九十處電影觀衆由五十萬人增至四百萬人、吸食鴉片者由一百三十萬人減至六十二萬人、這些現象、也就是社會進步的表徵、今後滿洲國的發展也全有賴於喚起一般民衆、一般青年、使之能夠自發的積極的來共同擔負保衛東亞

滿洲國有了這十年的成就、對滿洲本身固然重要、就是對整個東亞來說、也是不容忽視的、須知滿洲位於東亞大陸的北端、在保衛東亞的意義上有其重要的地位、滿洲的強大、即是東亞北端的門戶可以無憂同時滿洲資源豐富、人力衆多、對東亞共榮圈之建立、也有其重大的使命 現階段的東亞形勢、因友邦日本的軍事勝利、已顯出一幅光明的燦爛的遠景、東亞民族共存共榮已成必然之歸趨、不過由現階段達到最後的目標、其間尚有不少的距離、在這不少的距離當中、橫互着的問題正多、比如說大東亞戰爭長期化、日本的財力、人力、物力怎樣運用呢?滿洲的建設怎樣推進呢中國的力量怎樣增強呢這些都是要解決的問題、我們如何一步一步打破難關猛向前進、端賴中日滿三國國民振起、各愛其國互愛其國、共愛東亞的精神爲至善之協力日滿協力已有十年之歷史、中日滿協力已隨四年來和平運動的開展而日趨緊密、中滿協力如果能夠做得好、那末中日滿合起來的力量、一定可以打倒英美建設新東亞(完)

蘇軍戰線瀕於瓦解 德軍繼續前攻

克里米亞戰線

【柏林十五日電】德軍司令部發表 德羅爾軍在刻赤半島、追擊退却之蘇軍、並潰在刻赤市附近高地擊潰頑強抵抗之蘇軍目下德羅爾軍已迫至刻赤市郊外、

丹內次戰線

德軍與蘇軍、於哈利可夫地區展開激戰、及至現在德軍已擊毀蘇軍戰車四十五輛、

伊爾曼戰線

於哈利可夫地區、經過日間戰鬪之結果、蘇軍已被擊潰殲滅、蘇軍戰死者達三千五百名之多、被德軍捕虜者十餘名、德軍鹵獲品如次戰車六輛迫擊砲百十九門、機關槍二百〇二支云

他方德空軍以有力之戰鬪機及轟炸機聯合編隊對蘇軍戰車部隊及砲兵陣地並兵站線、加以猛烈之轟炸、

綠色的谷 (14)
山丁作 李紹周繪

第二章 (四)

風挾着草芥打在于七爺的臉上、他看着林國榮攙着那女人走出場園、在不遠的前面、淫蕩的笑聲被風刮過來。

于七爺的胃袋被什麼東西攪動着、喉嚨一陣酸苦、吐出許多未被消化的食物、好像把滿腹的積鬱傾吐出來似的、沒吐出來的、恐怕有永遠也吐不出來的那種對於狐狸們的虔誠。

二

就在這天夜裡、姑母睡熟了的時候、林彪披着蘋果色的大衣走出家來、他踏着黑土道向下坎走去站在小蓮家的後窗外的山坡上、輕輕地響着口哨。

『唔—唔—』

過了約模半點鐘、小蓮才決心從炕上爬起來、隔開了屋裡的門閂、南炕上的祖父打着雷似的鼾聲、地暖烘烘、媽累了、倒炕上便睡去。她虛掩上門、在外屋用了熱病患者的速度扣上貼身的短衣、開了後窗跳出去了。

夜很暗、對面的山野、宛如是稠濃的墻壁、什麼也看不見。

從後墻的石隙跳過去、彷彿是有什麼力量推動他、他很快的便走上後山、他的心狂跳、血奔流、他的全身被一種不知名的火燃燒着。

『唔—唔—』

尋着聲音、兩個人一聲不響的向黑暗中走去、沉默着、相互之間好像是陌生的。

她低着頭、恐怕被他發現他那哭腫了的眼泡。

山上的腐爛了的樹葉和浸濕的樹木的發散

在他們的左右、在他和她的心中、那氣味相同醉人誘人的草原的氣息、坐在一塊石板上、兩個人靜靜的聽着樹枝的囈叫。

林彪轉過臉來、他却把臉避開了、他說、

『你約會我說話、你倒說呀!』

『說什麼呢?』

『你講你在南滿站怎麼和女學生戀愛……』

『你知道了?』

『誰不知道呢?狼將的人不知道的是誰呢!』小蓮擺着被風吹散了的頭髮。

『那就不必講了!』林彪望着頭上的樹林、他回憶起南滿站公園的雨夜、他和鑒文洋行支配人的女兒叫美子的姑娘坐在石凳上緊緊偎依在一起的。

『小蓮、不要講過去的事吧!我們今天還是講今天的事好!』

『今天的事有什麼好講呢!我像在作夢……』

不要夢吧!夢是將來的未知數!』

小蓮沒有聽懂林彪的話、他說:

『若是叫我爺爺知道我現在和你在後山上談話、他會從屋裡跑出來、打斷了我的腿、你的腿也就不會好!』

林彪拉過小蓮的手、他並沒有反對、他第一次接受了男人的有力的誘惑的握手。

『我不怕你爺爺!』林彪說。

小蓮吃驚的望着林彪的貝殼的眼睛、她覺得他說完這句話以後比自己長高了許多。

『小蓮、你願意我每天來和你談話嗎?』林彪伏在她的耳上說、他一面嗅着她底處女的醉人的髮香、他却搖擺頭讓離開他。

『爲什麼、你不願意我!蓮、我實實在在告訴你、我很喜歡一個女孩子!』

『那和我有什麼關係呢?』

『我不敢說我喜歡他、我怕他討厭我!像我這樣死了父親丟了母親的人、你說誰能喜歡我呢?』

『你們有錢的人、要什麼沒有呢?父親、母親、聽說也可以用錢買來的!』

惡性下痢 惟有先用

本劑係舉近代藥化學之全力作苦心研究 而則製之最强力防腐止瀉劑 無論何種難症 皆能征服而導於痊癒 洵爲起死回生之聖藥 歷經許多臨床大家之實驗及無數患者之報告爲明証焉 對於適應菸少之「阿買巴」赤痢 尤爲唯一之特效內服藥

【專治】各種「阿買巴」赤痢病症 傳染性及寄生性腸疾 急性・慢性腸加答兒 腸內腐敗醱酵等

【包裝】二〇片 一〇〇片

紅・白痢疾、「阿買巴」赤痢特效藥

塩野牌 好梅見親片

發賣 塩野義商店 大阪市東區道修町三丁目
塩野義藥品株式會社 奉天市敷島區協和街五段四號

一絲微塵入目 可致危險眼病!

不能就在於細微塵入了眼、只覺到痛癢難忍、若用手指揉擦、柔軟的眼睛必受損傷且不潔的手指、也有細菌侵入、引起重大的眼疾。只有用老篤眼藥、點入一二滴、痛癢立止、因藥內含有止痛收斂殺菌消炎防腐等五大作用也。

適應症

大瓶 小瓶 小兒用 點眼器

【各地藥房洋貨店均有代售】

總行 山田安民藥房

不麻不痛 神效第一

老篤眼藥

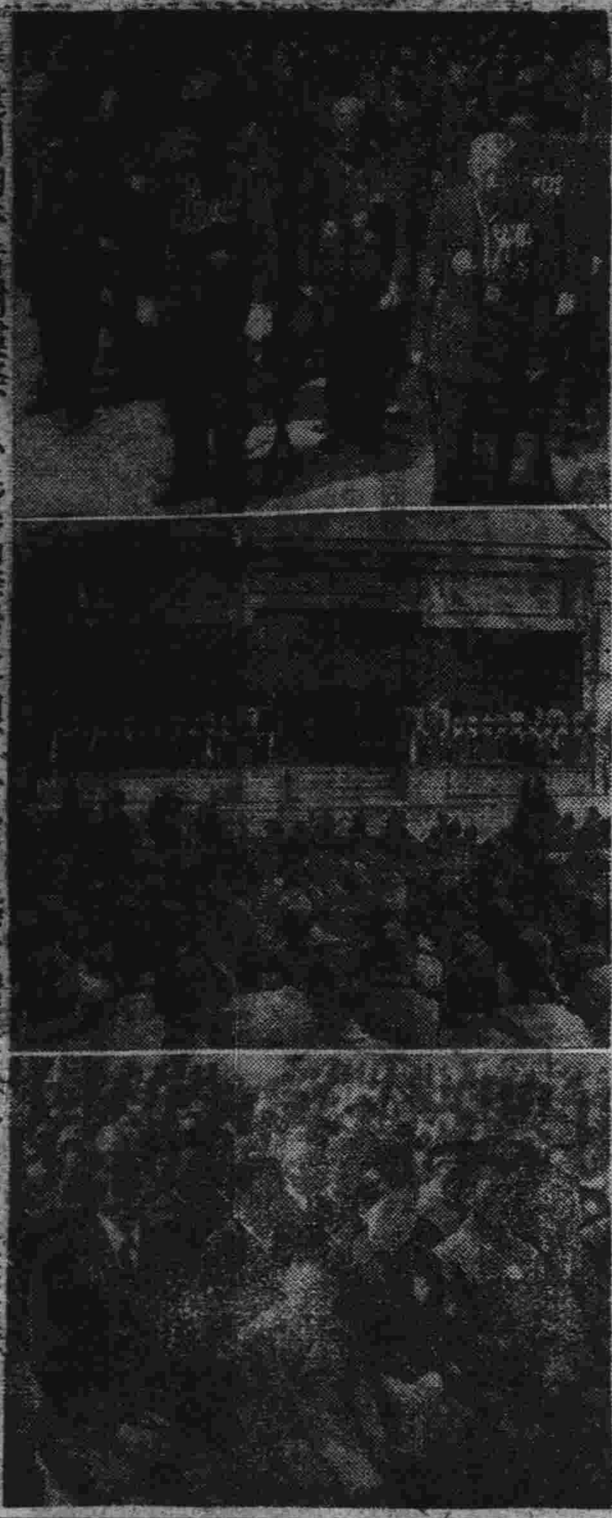

建國功勞者謝靈祭（上）參加祭典之各遺族（中）謝靈祭盛況（下）參加之遺族代表

建國功勞者謝靈祭

懋勛懋賞永式不忘　馨香俎豆來格來歆

我國建國十年於茲、國運隆昌、各地治安均已確立、產業得順利開發、建國十周年內輝煌史績的造成、固然多賴親邦日本之鼎力援助提攜所致、但建國以來爲建國而犧牲的軍警、政、協、各方面有志偉人、其不朽功績、更使吾人永念不忘衷心感謝不已者、故値此建國十周年之佳年、政府爲表示對建國以來、全國各地軍官民、爲建國而殉職之英靈、表示感謝之忱、特於本月十六日午前九時半、在全國各大都市、一齊舉行建國功勞者謝靈祭式典、尤以首都舉行的儀式更爲嚴肅、其詳情如下

儀典極稱隆重

大同公園內呈現嚴肅景象

國都舉行之建國功勞者謝靈祭式典、是在大同公園內西側的祭壇舉行、禮場周圍用紅白色的布幔圍着、禮壇佈置全是綠色、全國日滿顯官一齊參列、[illegible]一齊參列、國軍並參祭代表、日滿兩軍代表、大使館代表、國協代表、協和會代表、協和青少年團代表、政府側張國務總理大臣、臧議長、各部大臣、各部長官各參議、各部次長、省長、特別市長等顯官、均親自出席參加、當日天晴氣朗、特別壯觀、式典的莊嚴使大同公園顯示森嚴的景象

光輝滿洲展

使用記念戳

爲表彰躍進滿洲國之『光輝滿洲』展、十六日至廿二日

聖上欽派御使賜祭

國都全國官民對建國功勞者之英靈、一齊誠意感謝、特於式場內、由放送局報員廣播式典之實況、九時三十分參列者就位、均肅穆齊入席、奉迎主祭官張總理、奉主祭官先導入式場、行禮式之儀、奉讀祭神禮、奉幣帛祭詞、主祭官武部總務長官代表主祭員謹讀祭文、十時三十分

謹識

皇帝陛下欽派御使嚴宮內府大臣臨場、由奉祀官先導入祭場、當時全體肅立、御使拜禮之當時、依放送的口令、全國官民一致向建國功勞者之英靈歐禮、御使退出祭場後、由關東軍司令官代表奉祀官、皇帝陛下賜祭後、亦由奉祀官先導登禮壇敬謹拜禮

皇帝陛下復派御使臨場拜禮業已終了、其後由御使代表、中央軍政要員、國家遂建國功勞者之英靈、有此崇敬、並且感激於皇帝陛下御心、受此殊遇、國家遠保此等以及國家功勞者之靈、多種遺族所表的衷心感激、就是殉國的英靈若能有知、亦必含笑於九泉云

官民虔誠拜禮

感謝有功建國英靈

關東軍司令官代表禮畢退場後、由委主祭官拜禮武部總務長官、各部長拜禮、當時奏終享之樂、最後爲參列諸代表、是各地遺族代表福本吉子夫人、和朱楊淑貞夫人拜禮、十一時許祭禮終了、乃撤幣帛御饌、而昇神閉式、以後在國都市內舉行之遺族代表以建國功勞者遺族名義、招待來京之各遺族代表、午後二時起、許可一般市民自由到場參拜、在當時參拜終了時、建國功勞者遺族王氏與張總理談話

建國英靈有知　當必含笑九泉

遺族所參加在國都舉行的建國功勞者謝靈祭而來京的建國英靈遺族王殿魁氏、是龍江省將河縣人、年已六十五歲、是位忠誠的年老商人、在祭典終了、王氏與然感想如左：

我的兒子名叫得永、我是二年前在青年訓練所的時候、爲着保衞縣民的安全、發揚青年愛國的遺志、乃奮勇和侵入縣內的匪人交戰而殉難、當時受到省縣當局的表揚、已很

首抵斯民靖我東亞

壯烈耿耿長昭竹帛

＝張總理祭文＝

謝靈祭之時、祭主張總理之祭文如左：

維康德九年五月十六日、謹致祭於國都新京、建國殉難諸士之英靈曰、嗚呼、功之成者、非成之日而成、乃必有其所由來、我國建國於茲十年、首抵斯民於馬帥政治之中、還安斯民於國基磐石之上、今明安斯民於郅運昌明之下、舉全力奉宣於親邦之聖戰、以盡報本之誠、一德之純、敬給之實、非能於一心、是皆賴諸士殉公之所致、壯烈耿耿、長昭竹帛、而光耀千載也、皇士深嘉其功、特親遣侍臣、親慰英靈、以賜不朽之榮、天恩之厚、感戴無已、與其來歆、臨此西境、靖我東亞

確立國民決戰體勢　昂揚興亞精神

中井幕僚長談動員大會意義

興亞國民全國大會、在全東亞注視中、順將以十六日的滿洲國防展爲前奏曲、集聚六萬五千青少年於國都、而展開序幕、此前大會幕僚長中井重義氏發表談話、陳述大會之意義如左：

動員大會、已三次於茲、今者非惟紀念建國十周年、且應深思現下驟古之重大時局、是以本大會絕非止於熙々攘々而已、務須期它對我國防國家體團上、有所貢獻也、今次大會的根本方針即爲謀集聚全國優秀的青少年代等與實踐各種融和的動員、以繼可以迅速對處時局、確立堅固不動之國民決戰態勢、非謀昂揚興亞精神、克服時艱、是以今次大會實施計畫、會順應此根本方針而加以各種巧妙的籌想、不徒施行與以往大會所操辦的式典及分列式、並實施野營訓練、協和會動員演習、射擊大會、國民防衞展等等、參加者計有協和會分會員、義勇奉公隊員、男女青少年團員、國婦會員、音樂隊員等、總數約及六萬五千人、此外、親邦日本、及中華民國、蒙疆、安南、泰國等男女會計約二百名代表者、亦遠來參加盛會

今次動員大會由受建國十周年慶典中央委員會之委囑的協和會務當實施工作、故於協和會中央本部內設大會司令部、由司令部決定總司令、副司令等各職員、動員全國六萬五千名代表、誠非容易之事尤其我國尚未會實施達三千五百人大部隊之野營訓練、是以會仔細考慮雨天的處置方法及處理野營地

大會熱烈實況

利用電波向全國放送

茲當大東亞解放戰急遽推展之秋、我滿洲爲建設東亞新秩序維護北邊之一大據點、又適値建國十週年、故爲確立全國民決戰之態勢、同時昂揚興亞精神、乃定自十八日起、至二十二日、集結全國青少年代表六萬五千餘人在國都新京舉開『建國十週年慶祝興亞國民動員大會』此外並有親邦日本、中華民國、蒙疆、安南、泰國等約二百名代表參加、如此盛大雄壯之大會、爲將實況介紹於全滿國民、除動員大會司令部關係首腦、隨時特別放送講演外、新京放送局方面特將大會行事實況、中繼全滿、茲誌其放送時日如左：

△十七日＝動員大會參加國外代表新京驛到抵實況、及市民歡迎情況（第一放送午後八、四〇）

△十八日＝野營日課（第一放送午後七、五〇、第二放送午後九時、第二放送午後八、四〇）

△十九日＝營火交驩（第一放送午後七、三〇、第二放送午後八、四〇）

△二十日＝協和動員演習實況（第一放送午後七、四〇、第二放送午後八、四〇）

△二十一日＝分列市內行進（第一放送午後八、〇〇第二放送午後八、四〇）

△二十二日＝市內音樂行進（第一放送、第二放送新聞時間）

＝大會實況中繼＝

△廿一日＝建國十周年興亞國民動員六會當日實況午後一、五〇＝三、〇〇（第一放送）

△廿二日＝興亞國民交驩大會（午後一、〇〇＝二、五〇）

△廿二日＝動員大會音樂大演奏（午後七、〇〇）

各地國婦代表　紛紛來京參加

爲祝賀慶祝建國十周年以來重大盛舉之興亞國民動員全國大會、於滿蒙共榮圈內各國代表參加之下、自十八日起將在新京舉行盛大之興亞國民動員大會、國婦協會本部方面爲使全滿國防婦人會員參加本大會、特由國婦本部派遣

國婦代表參加此世紀之祝典、業經函請各省本部派遣代表、茲悉參加大會之各省四十五名、各自攜帶分會旗於五月廿日齊集新京廿一、二兩日參加興亞國民大會、茲誌該一行之日程如左

△五月廿日（大會第三日）正午齊集修養會館、舉行結團式

△五月廿一日（大會第四日）午后二時參加大會、分列行進市內見學、夜晚參加音樂會及電影會等

△五月廿二日（大會第五日）午前大會見學、午后在修養會館舉行解團式

張司法相赴撫順

張司法部大臣、爲出席新屯神社奉贊會、於十六日午後二時十分、搭車由京首途赴撫順云

黑山等七縣土地等級決定　如有異議可速申請

地政總局依據土地審定法第八條第一項之規定、對於黑山、盤山、鎭南、開通、義合安、錦武等七縣之土地、業經審決、並依土地等級設定法第六條第一項之規定、更將其等級予以決定、同時由四月十四日起、至六月十二日止、分期決定其各公示期間、而於各該縣公署正式公告、一方面規定適公示之期、凡經過六十日之後、對其土地如有因故認以上之土地審決、與所謂其權利等級受有侵害時、可於公示之始日六十日內、經由該管地政局市縣旗長、向高等土地審定委員會、地等級審查委員會申請裁決、係該審該局爲使一般民衆知悉、用以喚起一般民衆之注意云

在寶山舉開之國防展覽會場情景

誓盡以身報國至誠

在京朝鮮青年開感謝會

祝徵兵法實施

祝賀徵兵法施行之新京朝鮮青年義勇奉公隊、實務學校學生三百餘名、於十五日午後三時、齊集於國都永樂町之永樂在滿國民學校講堂、舉開感謝會、首先朗讀宣誓文、繼向東條首相、陸海拓三省、南朝鮮總督電送感謝決議文其次由消原參議日高王道書院院長伊原開拓總局參事官等致祝辭一同三呼天皇陛下萬歲、儀式完畢後暫時閉會、繼於校庭整列一行隊伍當堂自中央通至新京神社於神前共誓報國之至誠

中央通警察署　家族慰安大會

中央通警察署、於茲初夏景色醉人之際、爲陶冶一般幹部人員性情、家族之慰安、特於市內山青水秀之淨月潭舉辦幹部家族慰安大會、於十六日午後二時、全員及其家族、在該署後庭集合出發往赴現地云

光輝滿洲展覽會之紀念戳、於國都寶山百貨店舉行、此外並於今秋九月廿六日、在全滿各地巡展、郵政總局爲紀念該展覽會起見、故特製作瑞雲十字樣紀念戳十周年光輝滿洲展覽會之紀念戳、由十六日先於國都中央郵政局並會場臨時出張所開始使用使用方法、於同展覽會開期間中滿望者至局或出張窗口、交出粘足郵票書狀及明信片、請即使用之外、粘三分以上郵票、又三分以上郵便明信片（二分五厘、一分二分之郵票）、然後請求紀念消印使用、國都會期終了後、隨該展赴各地巡回、至局內及會場內臨時出張所同樣使用

破損水道的方法等、勞苦之至也、大會本身舉開七日、其間之苦勞、定在意中、各部各係爲期大會萬全、正進行準備中、如上所述、自十六日開始之歷史的動員大會、即有斯種使命故參加者必能一致理解大會之眞義、於井然有序之統制與規律下而展開熱烈的行動、同時並望全國民熱烈支持後援藉期大會收得有始有終之成果云

三、新京街頭

在殘風中、新京的街頭巷尾、都飄蕩着一種新鮮的空氣、如果人們走在街上、稍一注意、便會覺得小姐們的衣裳、和裝飾的頭飾更是新鮮的表示著『天已經暖和了！』更是薰風的表裳和頭飾的顏色相映、是十分的鮮艷、人們不要辜負了這好時光、來努力工作吧（圖及文：培）

促進東亞文化進展

結成「滿洲民族學會」

定期盛大舉行發會式典

當茲東亞新秩序建設之際、民族研究更形重要、爲從東亞諸民族自覺正確之認識、共榮圈文化之進展、以民生部爲中心、於最近結成滿洲民族學會、預定於廿三日午後二時、在民生部講堂舉行、由建大教授安倍三郎博士、騰富一郎博士、千葉胤成博士、國立圖書館長滿川政次郎博士、奉天醫大工藤喬三博士、民生部顧問三宅俊成、司法部參事官千種達夫、滿日文化協會主事杉村勇造、神尾弌春等五十餘名出席下、舉行盛大之發會式、於該會設有民間傳承、民族宗教、民族心理、民族社會民族藝術、民族史、言語、人種、人口問題等各部門、除會長主查一名外、尚設有研究員數名以期專門之研究、民族科學之普及徹底、該會初代會長由神尾弌春氏擔任云

苦於病魔　剖腹自殺

周泰本年五十二歲原籍吉林省雙陽縣、現住南關、新發客店、因無所事事、困居旅店、且於去年十二月初旬突染水腫症、一病不起、迄今

將配給亞鉛製品

【奉天】市公署爲救濟市民之需要、決定對於市內住民亞鉛製品配給、爲供應多數市民、現正籌劃其具體方法、不日即將開始

[illegible]

新京市立女高　來吉見學名勝

【吉林】新京市立女子國民高等學校五年級學生爲於本年度之大旅行、見學吉林之名勝、特於本月之十四日午前十二時零三分、來吉、除見學市內諸名勝、並觀覽有關設施、返吉林後、於午後二時許赴吉林省立女子高等學校、於當晚由吉回京云

股票行市

（五月十六日）

[illegible]

上海匯兌行市

中銀賬尾

[illegible]

怎樣做「有知識的女性」

家庭講座

『女性』這是多麼神聖而又莊嚴的名詞啊！尤其是現在國步艱難的時代的女性更須具有相當的知識、而且還有正大的思想和工作、當她們走到社會裡、就能夠站在婦女職業線上去活動、不但此、並且有卓著的成績給你看、一旦若是回到家庭裡來、不但能擔任那賢妻良母的責任、並且對於子女也會教育、對於家事也能夠去到水田裡除草和收穫、她們簡直造成健全的家庭那無比能做一位典型的社會的主婦、這種工作和責獻、是不可泯滅的、尤其是當此時局下、她們竟能發揮她們的精神、那種勇敢奉公的精神、不劣於男子、這樣才算有知識的女性、時代的女性呢！

們的工作更偉大、都能發揮特勤的主義、去作、在家庭裡都是安心的維持家事去自己做事、不劣於男子、知識也很充足、他夫唱婦隨、當他們去教育小孩子、還能給丈馬命、還又能參加到工廠裡去、從事看護、當他們參加那其他事的活動、那種勇壯的活動、實在是令人感佩的所謂有知識的女性、時代的女性、他們確乎名符其實的（上）

嬰兒的沐浴

季時

嬰兒在落生時多用油沐浴、一次以後、用油或用溫水均可。依其皮膚的情形而定現在把普通的幾種嬰兒沐浴法介紹如下：

第一種是油浴、多用在初生或皮膚過嫩、早產兒等。因爲油浴可免突然變幻溫度、防止皮膚乾燥之弊、但因價昂、常用不宜普通最得用者爲液體石蠟油（液體方油）用時當先蒸過爲佳。用棉花蘸用、以後再用潔淨軟毛巾拭去多餘即可。

第二種是擦浴、這在天寒時可避免招涼、且方法比較簡便、水熱度合適、用毛巾浸過擰乾擦身即可。

第三種是擦浴、用一皮管接冷熱水管即可、多用於醫院或托兒所等處、取其簡單迅速。

第四種是盆浴、最適用於家庭、較擦浴更潔淨、水溫度與前同、用面盆或澡盆則可但需與成人用品分開、以免傳染皮膚病等。

以上是四種浴法的用品、除此外、我們假設一個母親要與嬰兒施洗前、他還需預備什麼、而且、應當在什麼時候。

嬰兒沐浴最好是在午前、因爲這時母親的精神很好、而天氣也正冷熱合宜。時間應在嬰兒哺乳前、以免吐乳

他的消化作用、假如他十時用乳時、則九時洗最好、十二時用乳、則十一時較佳。室內溫度八十度左右避免直風。

其他用品是嬰兒乾淨衣服（包括尿布、小衣、襪褥布等）、大小毛巾、肥皂、紙袋熱水壺、及沐盆（共中兩盆水淨眼用、火酒臍帶用、及消毒棉花。）

母親在洗嬰兒前、需先洗手、穿上特爲每日沐浴用的圍裙。把沐浴內各種小瓶蓋打開、把這些用具拿齊備、然後把水盆放在面前、然後坐下、把嬰兒放在身旁、自己稍向前上、一個和緩向陽或向火的方向、姿勢須求舒適、否則時間過久、恐由疲勞而生厭煩、

先用大毛巾放在嬰兒身下、用毛巾蓋好、其餘嬰兒衣服脫下、（如為新生嬰兒、用棉花蘸清淨小棉花擦洗兩耳、鼻孔嘴唇）最好除去油垢、以免嬰兒受涼。

則在水盆內加些熱水、否則先預備好亦可、用溼毛巾洗臉、擦乾、再用左手托住嬰兒頸項、使頭部仰卧水盆、用毛巾洗頭髮、擦後、再用大毛巾包好以免受風、用棉花蘸溫水擦洗嬰兒肛門部、如果試溫度計時以在此時一并試好、然後用溼熱毛巾擦臂、胸、背腹、腿足等、要迅速且輕快、在溫處擦以爽身粉（如頸下、腋、腿彎、股部）。

如用盆浴時則在洗臉後、用左手握住嬰兒左臂、使頭靠在母親的腕前、用右手托住、兒左腿、使臀部靠在水盆中、左手不動、右手用溼手巾或手上塗好肥皂、洗浴、同法將溼兒舉出、在大毛巾內拭乾。

擦浴適用於臍帶落前、盆

生活中才有愉快的情緒

千謙

兩性共棲

男性就是陽、女性就是陰、爲什麼有人說人類是不陰不陽的動物呢？其實、人類的構成、確如俗語所謂的『父精母血』由此可以證明、無論是男是女、在他的血液中都有陰陽混合的成分。

一個男子沒有女性結合精神與環境苦悶、一個女子沒有男性來共同生活、也是同樣的寂寞憂鬱、所以一個希臘的神話裡曾說過、單獨的男子不是完人、單獨的一個女人也不是完人、某專門家也曾說過、一個含有七分陰性三分陽性的女子、必要尋得一個七分陽性三分陰性的男子來結合、這樣在生活上、性質上、必能收鸞到美滿的結果。有的男子太溫柔、女子太剛毅、這都是血液中陰陽成分不同、所以男女的結合、並無所謂什麼前世的宿因而是兩個人陽陰性的比例數的合與不合、先戀愛、後結婚的益處、也許就是在此吧、一見傾心、初會定情之所以不能有好結果的原因或在此吧？那末青年男女的選擇實有當心的必要呢！

鋁製鍋補漏法

廢物利用

因爲種々關係、我們各家庭中所用的壺及鍋多半是鋁製、這種鋁製品、往々因爲破穴漏滴、使無法可補、在無可奈何之下、只有作廢、蓋不易修補故也。

這種方法、一來是廢物利用二來補廢鋁罩就是用唱盤片（唱片）首先將穴處燒熱、次以破片貼蓋破處、唱片以破片見熱溶化、因而補如之初、使永久不能漏突。

問題解答

問：我是一個二十多歲的妓女、只因於數年前跟一客從良、他並無化錢、叫我給他立了好幾百塊錢的字據、我本誠心與他過日子不想他當時又將我賣在行院之中使去拜數百元、我與他並無二心、因家庭生活之關係、多賺幾百也好、後首由此至彼數年的光景、他使了我好幾次賴眼共數千元全是我賺錢來還了他家中有妻子、女婿人口很全、全家靠我不皆人情待、他待我尤其凶狠、還是每日非刑拷打至今被傷滿體、我想就去如此忍受下去、他如眞心要我也可我着他是拿我發財、將來我老了他也是不能要我、到那時末路窮途、我就成了無歸之人了、目下我想與他打官司脫離關係、在法律上不知能否脫離？

再者如果能脫離、現在我的跟賬能說、是他還錢？懇請爲解答

答：他既是把你數次轉賣得錢、依法觸犯『掠拐略誘』罪你現在不必與他脫離關係、只向有管轄權的地方檢察廳提起告訴、法律自能保護你而懲處他了。關於押賬欠債、你不必管、將來判決時、一並解決辦法了。因爲藍主也是共犯之一的原故

自己做燻雞

食譜

當你經過燻雞鋪子時、看着紅肥鮮美的燻雞、不禁垂涎欲滴、若是買起來又很貴、並且價格不廉、那麼介紹一個比較經濟而簡便的方法給讀者。

把雞一隻去毛洗淨、在腹下開一小洞、去其腹中一切雜物、用刀背把雞腿骨輕輕敲斷、並把腿插入腹下小洞中然後放清水鍋中加蔥薑大料及酒少許、以溫火煮之、兩三小時後再加點醬油、比普通菜要鹹點、再煮到半小時取出、（注意不要煮得太爛）凡把乃一舊鐵鍋中灑一層紅糖、把雞放鍋上、鍋底加火燒乾至紅、即將紅糖或白糖二兩於鍋中、急將鍋蓋之嚴、不可令煙飽出、三分鐘取出即成你所理想的紅鮮燻雞了

可怕的「沙眼」

衛生

沙眼病患者是特別多、並且普通而易見的、所以大多數人便認爲普通小病、而不注意治療、這是多大的錯誤而又可怕的事。

初期的沙眼僅是眼瞼皮時裏面有小疙疸、表面不平發紅、進行到相當時期、患者便自覺疼痛、流淚、眼脂多、視力發生障礙、甚而不能照常工作。

病勢再進一步、便到了可怕期、侵犯到黑眼珠、於是視力便更壞、待至黑眼珠深部時、便成眼瘡、甚而穿孔即成萬一幸免穿孔之處、然黑眼珠也要永久混濁的、視力便可想而知。重則病害蔓延到眼皮的邊緣時、瞼皮便要內翻、如是眼毛的排列不整、因眼皮的內翻、眼毛的錯亂、眼毛便要時時觸刺黑眼珠、此時眼痛、羞明、便要接續而至、流淚、失明、可怕呀！已患的人、要趁快治吧！未患的人要特別注意豫防。

香油適用於臍帶落後、當嬰兒有何皮膚病時、用油浴較佳方法與擦浴相同。

今天影戲

大安　今日公演　聯合影業公司出品全部有聲對白時裝偵探新片　一串珠　主演 李紅 舅明　下期公演 新片

光明　今日公演　聯合出品全部有聲古裝武俠軼事新片　鐵弓緣　主演 李麗華 梅熹 嚴肅　加演新聞　下期公演 新歡恩價片 復活 最新大作

新民　五月十七日 星期日　王華花王高 [illegible]

國都　今日公演　聯合公司出品新片　一串珠　李紅 舅明 主演　五月十五日起演七天　（長國明優待券本日有效）　下期公演 注意演期在本院登台 上海傳威廉劇團　中國聯影片　兒男欄中

國泰　今日公演　國聯出品　時裝愛情片　紅杏出牆記（下集）　主演 白雲 周曼華　五月十五日起演四天加演滿映時報　下期公演 聯合公司出品全部有聲古裝新片 貂蟬 主演 顧蘭君

長春　修理內容

緊要聲明　[illegible]

緊要聲明　[illegible]

國都唯一的寫眞場所

銀星寫眞社

◇技術新穎◇出品超等◇歡迎主顧◇六四兩週◇　新京市五馬路口　呼出電話二五〇六九

聲明　[illegible]

失照聲明　[illegible]

失照聲明　[illegible]

訂正　[illegible]

建築界之一大福音　東光窯業公司　[illegible]

扇子團扇【絹、紙】　大宗到貨確實在庫、減價發賣祗限二、三月至二月末【減五分】至參月末【減三分】　滿洲雜貨統制組合員　文房具扇子月份牌團扇…【輸入】【卸商】…興亞商行　新京東三條通五四　電話長（三）五九六六　支店 奉天、圖們

母子俱健法

乳母哺育小兒、勢必需要常人一倍以上的養分方能充分給與小兒生長的需要、而自己的身體也不受虧損、那麼對營養的增添和改良是絕對所必要的。

豐富的營養

若素是最完善的營養品、凡人体所需要的養分都收羅在內、乳母若能每日服用、除使乳質變爲良好、助長小兒發育外、更不能因哺育小兒、以致健康受有影響、欲求母子二人的健康、請千萬每天不要忘掉服用若素呀。

若素

適應症─胃腸諸症　未老先衰　產前產後　小兒虛弱　肺結核

奉天信濃町十七號　若素製藥株式會社

W.45

大同報
發行所 康德新聞社

南方戰果耀千秋

擊沈敵船六十五隻 計四十四萬四千噸
開戰以來潛水艦擊毀敵船數

【東京十六日電】日本大本營發表「十六日午後三時五十分」日本帝國海軍潛水艦、自開戰以來至五月十日、擊沈敵船船總計如次、
一、太平洋夏威夷方面十五隻、一〇一、七〇〇噸、
二、西南太平洋方面、十五隻、九六、〇〇〇隻
三、印度洋方面三十五隻、二四六、三〇〇噸、
總計共爲六十五隻、四四四、〇〇〇噸

獲槍械五五九〇五、捕虜一二四九五
大本營發表攻菲島戰果

【東京十六日電】大本營發表(十六日午後五時)菲島方面日本帝國陸軍部隊業已占領科列希德爾島及馬尼拉灣口諸島要塞、綜合本役所獲之戰果如左
一、捕虜一二・四九五(大部爲美兵)遺棄屍體六四〇
二、鹵獲兵器—火砲二四六尊(內含十四糎砲及重砲八十三尊)重輕機關槍及自動槍六八五支、步槍、手槍五・二二〇支、汽車類二七〇輛、飛機八架、砲彈一〇三・〇〇〇發、機關銃彈一九・〇〇〇・〇〇〇發、食糧最少能供一萬人兩個月份用、

轟炸金華、龍游、衢縣

【上海十六日電】據軍方發表、日本航空部隊於十六日午前轟炸浙江省之要衝金華、龍游、衢縣等地云

日軍由蓋馬立巴入城 (緬甸戰線—電送)

被俘之敵將談 感激日軍寬厚

【冀中前線〇〇十六日電】敵新編第二師長魏蘇方於十三日在饒陽東南方十二公里附近被俘後、被收容於〇〇捕虜收容所內受日軍之看護而療養中、記者某日赴收容所訪問後、方知彼於日軍之溫情下、已清算過去之一切、而抱慚愧之情、茲錄該師長之談話如左、私心中所存者、除抗日抗戰外、別無所有、當初以爲誰赴湯蹈火、亦所不辭、[illegible]而後已、但終因力有所不及而被逮捕、余之在日軍眼中本爲可憎惡之敵將、自分必無生望、然事實竟出乎余想像以外、今日所受之看護與優遇、實屬夢想不到者、現在往復於吾之心中者、惟有慚愧而已、余重疾在身、自期必死、今竟幸承日軍曲予治療、倘此身不死、定歸新中國爲大東亞共榮圈而挺身奮鬪、此係余唯一之使命、唯一之義務、並擬將此事傳於部下使彼等亦早日覺醒

斃敵四百捕虜二千 冀中戰果

【冀中〇〇前線十六日電】以建設明朗冀中地區爲目標展開徹底討伐戰之日軍精銳諸部隊、[illegible]冀中沃野、十六日最後[illegible]、攻、迄至十五日所收輝煌戰果如左、厥上等各精銳、連日猛擊之敵數目異常驚人之數字、敵方戰意之如何低下、觀俘虜之數目即可了然矣
敵遺棄屍體四〇〇具、俘虜二一九〇名、鹵獲品、迫擊砲一一門、同砲彈一三八個、步槍二八〇隻、同子彈二九七四粒、重機二架、手槍一七隻、手榴彈六〇〇個、地雷四〇〇個其他被服器材等多數

長驅直入虜穫殆盡 蔣軍敗走大勢混亂

【緬甸前線〇〇堆方十六日電】於本月七日、追蹤敗走中之蔣軍、直過至甚叡方面之日本森田、佐藤、平泉、杉浦等各部隊、滿日目標於雨於積水沒潭之征途中繼進十二日傍晚、於滿特(曼德勒北方北公里)附近、殲滅渝軍數百名、更向拉巴(臘戍北方五十公里)方面殲大此外其他另一有力部隊、亦相起呼應、協力緊追向南撤退敗走之蔣軍、於各據捕獲敵軍、敵現正在來滿敗走之邦與溫緬相結之緬甸間、呈大混亂狀態云

暴戾凶殘無以復加 敵敗前向家畜射毒

【冀中前線十五日電】冀中渝共諸部隊、在日軍精銳諸部隊疾迫之下、狼狽萬狀、不意彼竟悍然施之暴虐行爲、扎殺或毒殺家畜、或施注射毒藥等、以使日軍不得糧食、諒知日軍醫部隊既見、家畜之奇怪表現狀態之研究之後、洞悉前情、揭破敵之惡魔計謀、而發揮日軍醫部隊之仁術價值云

岡村指揮官慰問各部下

【冀中〇〇十六日電】岡村華北軍最高指揮官、屆臨冀中前線日軍將兵親臨視察等、至〇〇本部、訪問〇〇部隊長、直二時卅分聽取〇〇部隊長報告戰況共進午餐、午後一時、自前線出發歸途中[illegible]城縣公署、聽取治強運動之現狀及民衆生活情況、並向職員等、致激勵之詞云

北京市獻納自行車千輛

【北京十六日電】本次冀中軍區共產匪軍剿滅作戰中、日軍自行車部隊、初參用自行車一千輛、係中國側北京市大東亞戰爭全國獻納委員會、所獻納、誠可謂日各方面所協力[illegible]

照片(上)冀南方面被日軍砲擊破壞的高樹勛軍司令部所在地 (下)河屯城門(下)敗退後的無數戰壕

對滿期待極大 竹內對滿事務局次長抵連談

【大連電】對滿事務局次長竹內新平氏關於滿洲國第二次五年計劃中之重工業、勞力、開拓、農業以及其他關係問題、爲與政府軍當局進行計議起見、茲於十六日來連、下楊大和旅館、關於本年度物動第二次五年計劃並對滿供給資金計畫及其他當面問題等、談話如次

△因本年度物動計劃、及生產擴充既已決定、滿洲國係之關係、大體告一段落、今後以與滿洲國政府並軍當局、以此爲中心、有所討論

△本年度物動計劃、本年度以企劃院爲中心、特於陸軍省緊密協力之下、遂行檢討施策、原案已見決定、今次物動之重點、乃在於軍需之充足、輸送力之增強、對此施以必要物資之優先充給、充分活用現在之設備、而對極感必要以外者、延至次年、具體言之、首先對現在必要之鋼鐵、製鐵用原料煤等、因時下輸送之不足、於內地增產之同時、並於內地方面供給之
第二、爲施行計劃、則以特別必需物資之鐵、鉛、銅鐵等的生產爲重點

△對滿資金供給計畫、對滿資金供給計畫、目下正在立案中、大體與去年度相同、第一、四年期決定爲三億五千萬圓、第二、四年期最近即可決定、滿洲之開發資金年來頗爲窮迫、最近傳說概以公債之發行現象、頗有然矣、滿洲向日本側年來已不見矣

△產業五年計劃【因第二次五年計畫已經開始、雖因第一次資金封存及德蘇開戰關係、發生輸入杜絕等困難情事、而大體能照預定方針、遂行生產事業、此在日本側認爲可喜之事、第一次重點爲於重工業、第二次重點於石炭、大豆等所需然、又滿洲因以爲石炭爲基礎產業、此在食糧政策上、軍事上均、對滿洲、期待之處、至爲重大、自南方獲得物資一事、其必要性益形增大、就食糧方面而言於近接地域、可期確保對遂行大東亞戰爭、將來亦無缺之虞、現在因輸送之關係、對日供給雖尚不充裕、然關係方面已協力、已對於

△通貨問題、滿洲國之通貨發行狀況、從諸般情勢觀之、固無憂慮之必要、但按於種種經濟狀況、紙幣發行額、今後更有繼續增加之勢向、故爲應付此種傾向、關於裝備儲蓄與吸收現地資金、振興國內產業等項、必須力期其萬全

△勞務問題關於勞務、華北之存在、滿洲國已施行管理、及供給調整勞務、但華北之期待、亦非常之大、本年度之勞務關係、雖尚不能謂爲充分、然希能研討其各種原因、而加以善處、則可舉超此以上之成績也、[illegible]當加十分的考慮、故物動計畫上之預定、殆屬可能也

竹內次長於十六日訪問滿鐵、州廳、要塞司令部及其他關係機關、十七日視察旅順戰跡後、於十八日搭乘午前九時十分開往新京列車、取途赴新京

傳德軍佔刻赤

【柏林十六日電】據德側確報稱、德國部隊、十五日已占領刻赤、但德軍當局對此尚未確認

德軍使用新對戰車砲

【柏林十六日電】德軍在刻赤戰線使用之新兵器、頗爲各方面所注目、茲據德軍當局向記者團之發表稱、今次所使用之新兵器爲新對戰車砲、該對戰車砲彈有特殊性能、射至目標後、即發三四千度之高熱、[illegible]

刻赤市火焰沖天

【里斯本十五日電】據透社莫斯科電稱、刻赤市因十五日午後、德空軍之猛炸、市街全部火焰沖天、[illegible]

德空軍活躍

【柏林十六日電】據DNB通訊社報導、德空軍於本月十二日在刻赤海峽、猛攻航行之蘇聯船舶、[illegible]

擊沈美巡一隻 德空軍大戰果

【柏林十六日電】德軍司令部特別發表稱、德空軍十四日攻擊美國艦隊、於北角與斯彼茲柏根島間洋上、擊沈美國巡洋艦(九千一百噸)一隻、驅逐艦一隻、碎冰船(三千噸)一隻及商船一隻、更猛炸一[illegible]

刻赤戰并非本格攻勢 來日趨向如何堪注目

【柏林十五日電】德在刻赤半島施展的大攻勢、各國都以爲是春季攻勢前奏曲、所以都非常注目、但是德軍當局曾再三言明、這並不是本格的春季攻勢、目下蘇聯的地方、是丹內次方面、按德國在刻赤半島展開猛烈戰鬪中、但是德軍當局、亦不過祗是德軍爲準備展開本格的春季攻勢、而陷蘇聯戰線的一種措置而已、尤其是刻赤戰、雖可證明德軍在多季已經強了多少戰鬪力、又可以算是一種勝利試金石、經過這番戰鬪的結果我們已經知道德國無論由武器方面以及兵數方面均較蘇非常大、[illegible]即可斷然的如掌之[illegible]

德軍當局軍司令部十四日發表中、曾總括發表了參加刻赤半島戰鬪的立偉功的聯隊及大隊番號、這實在是自開戰以來最初的創舉、由此可知、德軍當局對春季攻勢、實已有充分的準備、據推測、對蘇戰爭於今夏中必可結束而無疑者也、德軍在刻赤戰爭中、曾使用一種攻擊戰車的新武器、據軍事消息的觀測、恐該武器乃爲強力之戰車砲、該戰車砲發射速度甚快、而彈丸亦甚硬、貫通力頗強、如果射中五十二噸的超重戰車時、則彈丸即可由前部貫入後部、其偉力之大、已使赤軍一流之戰車[illegible]、此外德軍將第一線的空軍、也都換備新型機、至於其他的兵器也均加以改善、是以其開始全面的攻擊之事、殊值吾人注目云

擊沈經緯

【柏林十五日電】德軍司令部十五日發表、[illegible]

英民反對限制節食 非難政府甚囂塵上

【布宜諾斯艾利斯十四日電】英國國民、以國內食糧之缺乏、已達極點、惟特權階級、仍然饗宴、[illegible]

我國工業在大東亞共榮圈中的使命(五)

(五)我國產業的使命

我國建國已閱十年、凡百庶政均告確立、至於我國所賦存的資源和產業體形、到底怎樣的情形、實應仔細地檢討一下
但是處現在的時局下、已不是躊躇的時代了、我們必須先錄成符實用的施策、然後再勇往實錢的途徑上邁進、我們相知、我國在工業充地條件上、是有若無限的

優越性的

但是我們要將一下滿洲國的產業有如何重要的地位、並不算浪費篇幅
常有一般人要一想到自給自足或生產力等等、則都不約而同的說「只要我們有了自給力和生產力便足可以了」、但須並不是絕對的言辭、祗不過和其他方面而比較的相對的言辭而已、縱使現在的生產力可以自給自足時、其他的生產力也可以自給自足時、則我們必將更擴充生產力、[illegible]

經濟集團

[illegible]

滿日資源取長補短 輕工業發達堪期待

(甲)鐵鋼業

(乙)電力工業

電氣製鋼

水力資源

(丙)工業

(丁)輕金屬工業

(戊)其他

(己)農產物資源

(庚)水產物資源

再重工業

特殊產業

中國輸出

[illegible](完)

治淋得意丹
(武田牌)
減淋・去濁・止痛
總發行 武田長兵衛商店
滿洲總發行 滿洲武田藥品株式會社

藝光郵票社
藝光郵票社
玉田種雞場

強精補腎丸
總發賣 奉天大西城門外 九州大藥房

強利比兒 藥片
神力超群

淋症 化膿性疾患從此滅絕
只藉內服藥力直達病源深處殲滅淋菌揭毀菌巢止癢止痛消除腫脹
淨化淋絲、澄清血尿、輕症一日半、重症三五天、完全治癒、短期間顯收美滿奇效!
其他一切隨伴淋症而起的各種化膿性疾患、亦皆有同樣的偉效、乃因本品確係純粹的[illegible]劑與其他名貴藥物精心配煉而得的相乘作用所以偉力驚人、遠勝他品。
「強力比兒」具有獨特優秀的効能、歷史悠久、堪稱淋藥中之覇王、各地大病院、專門醫家、以及臨症實驗者正在熱烈的讚賞採用中。
主治 ●急性淋症 ●慢性淋症 ●尿道炎 ●副睪丸炎 ●中耳炎 ●膀胱炎 ●扁桃腺炎 ●女性淋症
各大藥房皆有出售
竹村製藥廠出品 大阪市東區南久太郎町

共榮圈各國靑年代表
今日來京參加動員大會

慶祝我國建國十周年慶祝興亞國民動員大會之東亞共榮圈內之各國靑年代表親邦日本七十五人、中國五十八人、蒙疆三十人、泰國二十人、緬甸十五人、共一行百九十名定於今日十七日晚七時二十分一齊到著新京、屆時在京官民代表靑年團、來公際代表及國婦代表等將一齊到站熱烈歡迎、大會何接待委員長將到站歡迎當晚僅先參拜神社解散、十八日參拜訪問、十九日參加野營訓練、然後參加動員演習及大會式典茲記其在京預定行事如左

▽十八日上午九時新京神社集合、參拜宮廷府忠靈塔訪問關東軍、外交部、總務廳、治安部、市公署、協和會及各本國使館、下午自由市內見學

▽十九日午前八時半神社集合、九時半參加野營結團式、參拜忠靈廟、晚七時參加營火交驩之夕

▽二十日、午前八時由野營場出發、見學動員演習午後二時參加大會分列預行

▽二十一日、午後一時半參加大會及分列式

▽二十二日午前九時見學國防展覽會、午後一時參加東亞靑年交驩大會

▽二十三日由京出發赴吉林哈爾濱、奉天、撫順大連各地見學

奉迎高松宮殿下
屆時日滿學生一齊恭唱

友邦大日本帝國天皇陛下、以當茲我國建國十周年之佳節特對我皇帝陛下表示祝意、近將欽派高松宮宣仁親王殿下來滿、我一德一心之大日本帝國之親善……

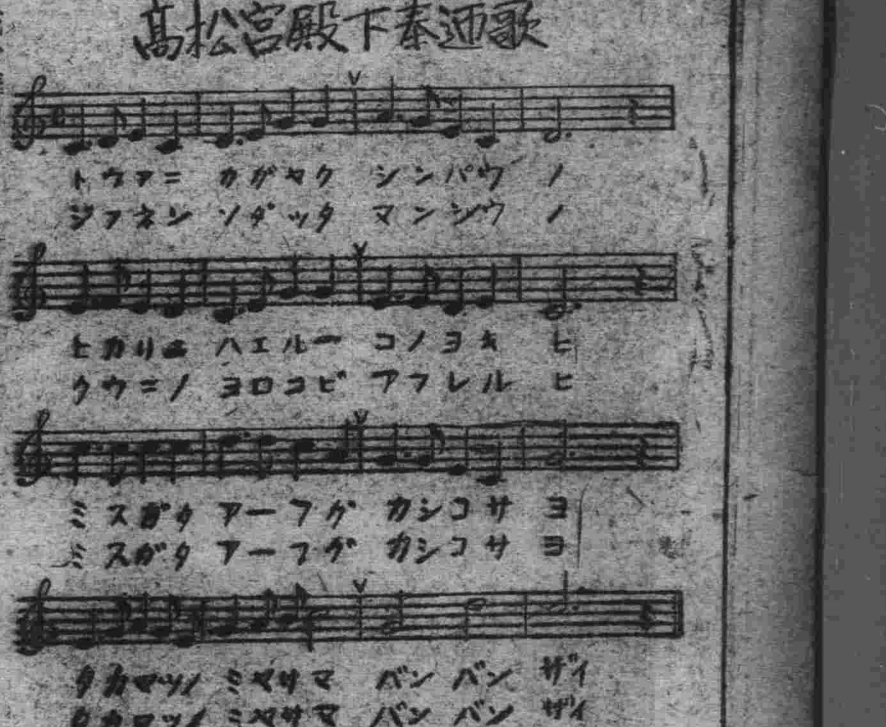

統計講習終了

民生部現調査 集團榮養狀態

紀念38年前殊勳
無敵海軍早著赫赫戰史
二十七日展開盛大行事

郵政局將設所 使職員得修養

昂揚興亞精神
實踐協力建共榮圈
動員大會總司令于芷山放送

銓衡決定發表
高等官考試及格者
共五四二名占總額百分二六

△行政科高等官登格考試及格者

△行政科高等官特別登格考試及格者

△行政科高等官適格特別適格考試及格者

△高等官（技術官）登格銓衡及格者

△高等官（技術官）特別登格銓衡及格者

△高等官（技術官）適格特別適格銓衡及格者

△高等官（教官）登格銓衡及格者

△高等官（教官）特別登格銓衡及格者

△高等官（教官）適格銓衡及格者

第五次馬拉蓀大會
"同文"全義學獲冠軍

本社吉支社 主辦

學生·幼兒迷途

光輝滿洲·國民防衛展
意義深遠·參觀者踴躍

電電社員食糧報國
揮汗在南嶺植馬鈴薯

偉大的草原
滿映新片將上演

今日的行事

各種工業用 丸砥石

金剛砥石 精白機用 各種ロール

專治小兒氣卵 延春補天膏
明達堂藥房

德國名藥 金粒大補丸 集補腎腦血三藥之精華 是現代補藥界中之權威
哈爾濱 萬齡公司 經售

雙妹老牌 花露水 爽身粉

廣生行出品 各大商店均有代售

哈利巴
肝油腥臭難吃 我最愛服的是
功能 ◎促進營養 ◎強健筋骨 ◎固齒明目 ◎助長發育 ◎抵抗疾病 ◎保護視力 ◎防癆益肺 ◎增進食慾 ◎智力增强
奉天市青葉町十一 田邊藥品株式會社

刀片零售
興農實業公司

攝疾兒片
化膿性疾患

感謝治癒眼之功德
總售藥處 德家藥店

各地通訊

為解決住宅難 本年建築官舍百戶

【哈爾濱】赴京參加全國建築會議之市公署住宅科許科長，酒本科附，現已公務完畢日返哈，關於住宅建築問題，記者曾訪許科長詢如次：政府當局，為緩和各大都市住宅難之問題，屢經會社即行縮小範圍同時成立住宅，政廳，各省市建築政府官舍，哈爾濱市之建築計劃，本年中預定建築官舍一百戶，今秋完成，已由建築科着手計劃設計中，今後逐年增築以期解決住宅難之問題云

開時局講演會 並宣傳禁煙演映電影

【齊齊哈爾】龍江省道德總分會為期國民徹底認識時局之重大性，並東亞聖戰之意義，昂揚國民愛國精神，達成舉國一體一心，共同防衛建國之大理念，並由省民生廳，市公署，協和會市本部及黑龍江民報社各團體後援之下，預定於十七、八之兩日間，每日於午前九時，假龍江大戲院，舉行時局講演及禁烟宣傳大會，而講演終了後，更繼續演映時局電影

村吏人事異動

【西豐】西豐街副街長王紹宗，前以財務科徵收股長轉任，更刻村長孫海宗，以村政指導委員改正，均老成練達，經驗宏富，茲為使街村人事交流，以收實効起見，由縣署將該員等對調，已發辭令矣

購烟限持空盒 并增設小賣商

【齊齊哈爾】市公署當局，為提倡廢物利用，並對紙烟配給者，有所限制起見，前者曾規定凡購買紙烟者，必須持空盒兌換之，否則絕不賣與，而最近更為進一步提倡廢物利用，遂又規定須持有內外兩盒，方能購之，並且限於每人每回只許購買四十支，以期喚起市民之節約，同時市署側更擬於五月末實施票制配給之，為期將來配給圓滑計，又新添左記七家烟捲小賣商 公園路一號魁興東商店田邊太郎，玉合胡同三號昌興合由長藏，東盛胡同二號同文商店高一俊，陸

縣政宣傳

【撫順】縣公署，為使縣行政徹底浸透於一般人民計，及於月之九日假帝政紀念體育場地址，利用福民號宣傳自動車，將縣行政之一般，壯丁之申報，捐稅之徵收，以及其他等，向人民徹底解說，並映演電影，以助餘興云

校長熱心教育 盡職毅力堪嘉

【錦縣】市西關學校，校長劉紹居氏，提倡體育，成績卓著，屢受褒獎，際開運動會日，因聘教者，應接不暇，近日校中缺員，奏為技師久病，而校長以身作則，不辭勞瘁，盡職育英，擔任體育一年辦法五旬，而老當益壯，每日習武，頗有運動之勢，任該校長，卅年如一日，為我國教育史中所罕有云

弘報要員講習

【依蘭】依蘭縣公署，為期使各街村居民，徹底認識大東亞戰爭之重要性，而遂行聖戰昂揚國民之槍後報國赤誠計，曾預定於五月間，分四班於各村舉行弘報要員講習，今開始各村勤勞員，及各校教師，因事來縣之便，是以提前於五月六、七、八、三日之講習，現開始參加講習者廿五名，分為兩班，正在講習中云

梨樹副縣長榮轉

【四平】梨樹縣副縣長遠藤昌義氏，從任至今，瞬間將及二載，對縣政辦理極有佳良成績，與各界相處，甚為和睦，以政績鑿鑿，最近榮任新京特別市市政處科長，全縣人民，咸甚有依依之感，於月之十五日十二時許，業偕眷在四平驛登車赴任，當時梨樹縣長莊裕氏率同各科股長，市民代表並四平各界首領，咸至站台，熱烈歡送，及汽笛一鳴車開，於萬歲三呼聲裡就赴京壯途云

擬定宣傳敬農愛耕 開多收競作會

【齊齊哈爾】龍江省公署，為期鼓舞省民之敬農愛耕思想，喚起各縣旗農民之增產報國心，促其奮起覺醒，完遂大東亞聖戰之目的，並達農產物增產重點省之大使命，乃根據中央與農產部之指示，將以大豆、小麥、水稻、高粱、小米、包米、棉花、洋麻、亞麻、青麻、甜菜十一種農產物為主眼，舉行龍江省多收穫競作會，而對於成績優良者，則予以表彰狀，同時更按各種農產物，分別等次依左記等級贈予賞金或賞品 一等二〇〇圓 二等一五〇圓 三等一〇〇圓 四等五〇圓

擴大綠化運動 預定造林五七〇陌

【龍井】龍井營林署，頃為建設建國十周年之永久紀念，並昂揚國民造林熱，賛襄國土綠化起見，計劃於本年度內完成五七〇陌之造林面積，其栽植預定地區為新興屯、仲里村、孟山屯、關山屯、島興屯、及孟山嶺等六處云

省民獻金者踴躍

【四平】協和會四平省本部自大東亞戰爭勃發之後，乃提倡每月八日，全省一般住民，開始「八分錢獻金」以充為國防恤兵金之用，民衆皆踴躍輸將，迄至現在全省達五萬四千百餘元之多，內中四平市竟佔有四千二百十六圓六角五分，茲將四平各區三個月份獻納金額列下

若葉區＝六百二十七元六角八分

花園區＝四百二十七元二角九分

大同區＝五百四十三元二角五分

永樂區＝一千四百九十一元四角二分

共安區＝一千百二十七元

一月份＝一千九百三十六元八分

二月份＝九百八十元八角

三月份＝一千二百九十九元七角七分

合計四千二百十六元六角五分

省地警校舉行卒業式典

【四平】四平省地方警察學校，於昨年九月一日在本市東豐街，開設以來由花田主事以下諸職系教官，對於校務盡心辦理招收生徒，教養有方，順應時局，猛加訓練，頗獲佳良成績，畢業者已達多數，均服務於第一線，本年一月間，入校之普通科第一二部、第一期生，為現職滿系警士警長，共百名，實施心身兩方面，戰時教養以學術兩科，迄至現在，歷四個月之課程，教授終了，於本月十四日，下午一時在同校講堂舉行卒業典禮，參加者多數，省警務廳光輝務廳長（校長）並關係各科長等，亦皆出席，於定刻職員及學生，來賓等入場，一、一同敬禮，二、開式之辭，三、國歌合唱，四、國本奠定詔書奉讀，五、卒業生證書授與，省長、校長對優等生馬貴等以下廿八名，贈與褒彰狀，繼之校長致訓辭，來賓代表市警務科長傅秉鈞氏祝詞，學生答謝詞，學生行交歡禮，至此於意義深遠裡，而行閉式一同在校庭撮影紀念，至新招收普通科第一二部，第二期生，共八〇名，訂於十九日，午前十時舉行盛重入校式典云（照片＝即卒業式時全體情形）

日陸軍省派遣 女作家抵東寧

【東寧】陸軍省情報部所派遣之女流作家大谷、網野、及照像班平井等三氏，於受關東軍報道部松本囑託領導於十五日午後四時半，乘汽車來寧，該一行預定於東寧滯留三日，訪問護勇勝訓練

哈籃球講習會

【哈爾濱】籃球協會，為期籃球技術向上，將自十八日起，至五月二十一日，在道裡體育場，舉行籃球講習會，時間為午後三時至六時，講師為體育聯盟之籠田中三云

市縣商工公會 人事改選

【四平】四平省下各市縣商工公會，正副會長，並常務理事，至本年三月末日，已均任期滿了，對於後任人選，經銓衡委員會，與關係者間以時局下重要性，慎重選拔中，最近即向經濟部大臣申請，再由省長正式任命，大體全面異動，四平商工公會正副會長，及常務理事，新選任會長以日滿商事四平支店長土田虎藏氏，副會長以無盡會社專務取締役小坂通明氏，並推選翟書田、呼慶最高，常務理事一氏以富田西安商工公會常務理事調充云

劇團哈爾濱蒞海

【海城】劇團哈爾濱，為提倡文化計，巡迴公演，現已蒞海，當由協和會縣本部後援之下，即分配觀覽券，於日前即假海城大舞台地址，正式公演云

為解說統制政策 招開經濟講習會

【興城】警察當局，為謀縝國利民，應對於經濟充分加以檢討，特於五月十二至十三日兩日間，在興城縣公署樓上會議室，招開經濟講習會，並懇談會，主講者為渡邊警尉，使全縣街大小商戶各家出席一人，查此次經濟講習意義非常深遠，頗堪期待，講習事項大要如左（一）人與經濟（二）經濟之變遷（三）統制經濟之意義目的（四）統制經濟運營上之根本問題（五）經濟警察之意義（六）經濟警察上之根本問題（七）低物價政策之基礎（八）物價及物資統制法（九）價格等臨時措置法（十）不當利益取締規則

巡廻映演電影

【法庫】康德縣為完遂弘報宣傳使命，以啟發民之智識增進，藉以強化其愛國觀念以期更一層槍後赤誠，而實施定期映畫巡迴演映，日期康德九年五月十一日午後七時卅分場所文化樓，影片荒唐英雄，大砲，子供滿洲一人，大東亞戰爭第十二報，入場費，大人三角，軍警學生小孩二角云

對於社會教化團體 徹底指導監察

【新城】縣當局，為把握後國民之思想，及民生之安定起見，按照中央之指示方針，對各社會事業主體，並教化團體，本年度均行徹底之指導監察，以期萬勿遺憾云

神社春季大祭

【西豐】縣署於十四十五兩日，舉行縣轄區大之神社春季大祭，茲探悉其行事如左 一、宵祭 五月十四日午後八時，各機關長，參拜神社 二、大祭 五月十五日午前十時，各機關會社法團職員及青年訓練所生各校學生齊集神社，舉行嚴肅祭典 三、獻花 於商工公會會議室，萃集奇花異草，名士佳作，任人觀賞 四、奉納 於市場內高搭戲臺，由自願者，表演新舊劇或大鼓相聲，歌詞清唱，并於街內扮演秧歌高蹺，以示與民同樂之意，五、遊戲，是日商民各戶均懸掛國旗，向神社虔誠參拜，城外各鄉盛況云

熱河省水銀鑛 刻正計畫積極開發

【承德】據稱我國唯一之熱河省青龍縣周村子水銀鑛鑛山，因交通不便之故，未能從事開採，今自大東亞戰爭勃發以後，政府鑒及戰時資源中之水銀之重要性，決定將其積極開發，至其開發資材及用電等已編入本年度第一回生產擴充計畫之內，目下正在審議中，近將可下最後之決定，又、該鑛山之直接開發，將由三井物產會社擔當，至於鑛山之施設將利用國內閑餘無用之施設云

四平神社春祭 決定盛大行事

【四平】省都成立後，初次之四平神社春季大祭，訂於廿一日，午後八時，舉行宵祭，廿二日午前十一時，盛大執行本祭，當此大東亞決戰體制下，發揮日本人之真氣，實施奉納各種行事，由倭道舞踊，超渡英靈，劍道，劇種，別有舞劍，大弓，角力，並其他等，當日並於各戶揭揚國旗，懸掛軒燈，作盛大祭禮，當極盛時，自有一番盛況云

參加國民動員大會 奉市各代表談述感想

【奉天】在首都舉行之建國十周年興亞國民動員大會，奉天省派參加者甚多，記者於該參加者一行動身前時往訪，聽其談述所感，茲特誌之於次 張成東氏（奉天市青少年團囑託）敝人得被派為興亞國民動員大會之代表，實有不勝欣快者，藉此次赴京參加，雖為日不久，但對於將當組織技能之鍛練，規律統制下集團生活之規範，以及共同生活修練之至焉 劉永鑑女士（國防婦人會奉天支部員）因此次所開之興亞國民動員大會詳細情況，尚未十分徹底，祇知當茲建國十周年之佳辰，舉辦此種有意義動員大會，今後當給予協和實體上一有力之補救，鄙人認列奉天省之參加代表，殊覺中略和張化，均可藉此機會得以徹底領悟，預想大會完了歸來時，必克饋識有益於青少年團改善上之收穫也

道德會講演社 每日聽講者多

【三岔】本村道德支會，自去歲改組以來，地方有力者各大善士，熱心援助，致會務日臻向上之途，近日由龍江總分會，請到講員數名每日對外講演，時間是上午十時至十二時，下午五時至七時，每日聽講者，不下百餘人，可見我村道風日開，該會講員均具，道高德厚，且有鄙藏者流，對家庭道德，更有心得，想今後定有發展云

開拓總局總務處長 飛赴東寧視察

【東寧】興農開拓總局總務處長，於十五日正午乘飛機來寧，視察途日農場，暨於所及各部職，從事慰問懇談，然後十八日正午乘飛機直赴牡丹江云

配給生必用具

【西豐】本縣以前對於配給事業，素稱圓滑，惟向來偏於衣食方面，如大布膠皮鞋麵粉等，居家用具，尚未顧及，茲由生必組合小賣聯盟領到大宗用具，有洋漆面盆水壺小鍋茶缸瓷勺以及大鐵鍋等多種，由五日起，分區向民戶配給，但每戶限制用一種云

運動大會

縣民運動大會 盛大舉行

【海城】為慶祝建國十週年海城縣紀念運動大會業經會議準備就緒由五月十二日起至十四日止三日間假海城省立師道學校體育場地址舉行，想屆時我縣一般健兒選手，定可大顯技能，必能精神興發百倍云

【錦縣】縣公署當局，舉辦慶祝建國十周年縣民運動大會，已誌前報，因細雨連綿日昨始得舉行，數百健兒，大顯身手，多奮勇爭先，比賽之熱烈，除縣署外，各警察署區皆參會云

編纂新民教材 開委員會

【北京】新民會中央總會於九日午後三時在第一會議室召開訓練教材編纂委員會第一次全體委員會議，計到有喜多常務總長（兼委員長），小泉處長（兼副委員長），影山副處長，中野副處長，張參事，原參事，齊參事，鈴木最高顧問，中野訓練處長任該委會副委員長，入選定後，經討論編纂教材，茲已決定各審查編輯委員職貫大體擬妥，閱已一致通過，約至四時許，始散會

徐州清鄉運動

【徐州】自與治安強化運動同一意義之清鄉運動，在蘇淮特別區全面展開以來，所獲效果，已超過預期以上，徐州市長周恩靖氏，特對記者發表談話并激勵民衆云

剿匪收獲成果

【蕭縣】蕭縣自第四次治強運動展開後，依照規定三大目的積極邁進，五月二日，該縣警察所剿共班長王全忠，率領班員前往城西三十餘里曹馬莊，據報該地有共匪潛匿，王班長當時即進入莊內，結果活擒匿運河支隊部員邵士成等四名

續集 宰相王胡

天籟生著 ● 培森圖

第八回 大禁院將來與王琢玉 嬌材搆邊去妙手回春

慕英在一旁切齒，將要叫過來兩人，忽見景春一掌把麗珠的腕子，劈脫她雪一般的紫低低的道，『我！我，成……』麗珠柳子面色，顫聲道，『你怎麼的快說，』景春好的轉過頭一瞪吞吞吐吐的道，『我，我，愛，愛你！』這時三間的華堂中，男女老少，官僚和盜，都一齊身子一挺，一捲臉，猛又聽一聲，呀，麗珠一反手，把景春推翻，景春的一響，叭的一聲，景春被打得昏絕過去，一家家人又都闖了上來，闔家痛哭失聲，跳上床一捲，也哭的昏過去，夫人心肝痛裂，嘔一聲，好姐姐，把一幫老古董驚得哭哭啼啼，麗珠動心哀動，和慕英俱在一處，玉明在旁哈哈大笑，卜登一聲栽倒地下，朱家婦女又是一陣哭號，楊步雲和胡閩玉早吓傻了，胡超大怒，哇呀呀一聲怪叫，好狗娘養的，竟敢當我面羞辱我的兒子，來人，把這了頭給我拉下去，楊步雲卜登一聲狗男女，給我提出去，這一個命可不要緊，當時房裡亂了營，卜登登竄進二三十個衛士，持槍把楊步雲捆綁，推下樓去，嚇得

胡超，暴怒，白雲驟等，俯首無言，眼睜睜，把慕英麗珠馬上，麗珠束手就縛，被慕英扯住不放，白雲珠大驚，胡家不可以擊敗人，安知道你家的色鬼就死到底呢，誰再敢碰我麗珠一把，我當時要他的狗命，及早閃開，衛士素來知道她的厲害，直就沒人再敢上手，胡超氣的火冒衝天，連道，反了！反了！一拉手槍，殺待衛長武清動手往直，大師，不可動粗！待部下捕了吧！這時慕麗珠站在當地，一聲冷笑，面不改色，左有慕英，右有雲珠扶着，玉明早開白過來，大哭一聲，抱住麗珠就不放，邁玉和迎姐早嚇於屋裡，玉環跟楊步雲出去，雲婦從容容的前了屏，喚進前道，不可！不可！這正是杯弓蛇影，莫小姐絕不之種！也是作遭洞孤注，最後的一擲！大將軍英明蓋世，斟不量比片時，而欲在殺無辜！你們看小師傾聽，再說裏麗珠出氣不晚！被這一聲喊，白雲驟好似吃了一付安慰丸，便把身子一彎，到南窗下尖上去吸！胡超征征呆的，見慕英又跑到床邊上，拉過背一隻手，那隻手搖來搖的顫，胡景春的手把脈三，緊緊捏着十指，不多時景春便了一聲，翻過來，闔樓早被使女們扶起來看，在一旁嫩淚，來人才稍稍放下心，胡員又一擁手說道，這個小樂人頭兒，又是誰呀，你看他真比金柔玉那小影子強的多？老子爺！一會你叫來兩位小桃紅姑娘，陪她到我那兒玩玩去，于是揮手一揮道，娶！妳家怎麼不分管呢？

（一二二）

吉林專刊

再舉開說明會 為詳細解釋物價令改正

吉林省經濟當局，為貫徹中央方面關於根據物價及物資統制法第七條表示，物品販賣價格之實行修正，鐵商吉林方面商工業者予以徹底之說明，前曾於吉林市經濟科及吉林商工公會兩方面主持下，在市警會議室，舉開一次之說明會，所有應受者即當時參加入皆不踴躍，對將來實施上殊未一臻所影，為免去將來實施方面之故障計，茲復由商工公會領導下，於十六日午後一時，再度舉開云

商工會理事出張

吉林商工公會常務理事福井庄三郎氏，日前為出席在新京所舉開之毛絲毛織物總會故會於五月十四日搭乘午前十一時二十分列車晉京，關此外尚與滿映及各關係方面商討事務，於四、五日內即可歸旋云

郵局設囑託醫

吉林郵政局，為對郵政生命保險加入者，增福其福祉設施，故乃委託吉林名醫山崎寬仁氏為指名之囑託醫，為加入者之健康診斷而限於持有契約者，及該保險者享有此項設施，此種設施，實際係向保險健國之活福極進之義，該醫院內容於此◎契約者診斷入院費等，均減費一成乃至二成云

◎利用者須提示保險證收據於囑託醫云

河南街國民校 遠足赴小白山

市公立河南街國民學校，於時春光明媚之季節裡，為使各學生得其精神上之愉快，爰於月之十五日，全體師生，於午後九時出發前赴市北郊兩白山遠足在該處玩耍約四時許，直至午後三時許，每人於盡悅中歸校云

商會事業報告 刻向各方寄贈

吉林省商工公會事業課，為昂揚經濟報國之真諦，故對每年之各種事業設施，莫不井列有條，編纂成冊後附梓而成為文獻，以資各方對會方運動有以明晰，茲者該會康德八年度商工公會，事業報告書業已製成，正向國內外官公衙署及圖書館寄贈中

於家庭防衛展同時 舉行電影音樂之夕

吉林家庭防衛展自實行以來，連日前往參觀者，人山人海，萬頭攢動，盛況空前茲為再進一層喚起民衆，清遊防護常識，故擬於今天（十七日）傍晚七時許起始，假吉林市公署前空場，舉行映畫音樂之夕，屆時希望市民踴往參觀云

舉行消防演習

已經展覽數日間之吉林家庭防護展覽會，茲者為結此灌輸防衛常識之行事起契機，乃於五月十六日午後二時起，假展覽會現場（陽明町派出所右側）舉行盛大之消火演習云

銓衡吉省參列代表 舉開建國十年祝典委會

吉林省建國十周年祝典地方委員會，茲為討論懇進行諸般事滿計，故在五月十六日午前十時，在吉林省公署第一會議室，舉開委員會之辞會，當由幹事長國澤本部省總務科長，召集局長以下乃各幹部出席下，銓衡吉林省參列者等件云

市署全體職員 傷寒預防注射

吉林市公署保健衛生科，鑒及時已值暮春，為確保全體職員之身體健康，並為杜絕傳染病之發生計，遂已於月之十五日起，由診科醫務職醫師，向各職員施行發疹傷寒病注射，並於此次完了後還向各職員家族施行注射，以資預防其萬一云

生鮮食料品業 組合結成

吉林生鮮食料品各業者，謀順應戰時體制下國策之遂行並，兼價格之適正，配給之圓滑，故由吉林商工公會指導之下，已經五月十三日午後三時，在賓宴樓，舉行組合結成式，同時並召請各界舉行招待宴云

省吏員練成會 易地實施講習

吉林省當局，為謀增進公務員身心之健全，俾期東道克日發揚光大，對處決戰等新體制，故籌會結成吉林省練成會，實現後每星期之木曜日，率假吉林省本部講堂舉行，而該會之課目，更分為學科及術科之別，其參加之人員，皆各關係機關事務官以上者，及商工公會常務理事，茲者為該便利計，閱已自前週木曜日，遷往吉林商工公會樓上為講堂云

獻國兵療養金

協和會吉林市本部，曩者為募集五龍背國兵療養所之基金，乃市下各組合，地方富紳，以及各名市民獻納案附金約達二萬元，即於五月十五日午後一時，對第二軍管區司令部，舉行贈呈式云

尤馬二影星來訪

李阿毛劇團主角尤光照君，由日前上午十一時二十分，由吉林國泰影院經事人及馬迺芬引率之下，來訪支社致辭後旋即歸去云

開始金屬收回運動 務期市民努力實踐

【通化】本市對於金屬收回運動，已規定自五月十日起至五月末日止，全市一齊實施，周知務要全體市民努力實施，俾達成金屬收回運動強化之使命，至收回金屬之種類已大體決定如後（碎鐵）舊鐵絲，洋鐵盒，鐵鍋，鐵製品火盆，夾類，烟筒，器類等（碎銅）黃銅，舊什器類，銅製品，陳設品，銅壺，面盆，各種錫銅等（碎鉛）鉛字，電池，亞鉛屑，亞鉛板，零片等（錫鐵）罐錫等器，食器類，及其他一切各種廢品各場收回日期場所如左：▲十日，十一日，二十一日，二十二日（場所）滿鐵前空地，北門明德空地，白鶴區運動場空地，縣署前空地，協和區十二日，二十三日（場所）體育學校前廣場，翰林街前場，協和會本部內廣場，文聖區十三日，十四日，二十四日（場所）東門裡八一號，南三路口，小南門派出所北側，武聖區十四日，十五日，二十五日（場所）消防隊東側廣場，縣署北側廣場，西門外南廣場，德平區十五日，二十五日，二十六日（場所）區民道德會場後空地，太河區十九日，二十九日（場所）北門外三條商會

治淋特效

治尿塞

誰說難治？

人云亦云，誰都以為淋病難治，事實昭然，無庸贅述。然而經因醫學家苦心研究的結果，竟把這千古懸案，一刀兩斷了。

考查從來底淋藥，往往是給患者一時的効果，就是治好了也容易復發，這是患者中十之八九底隱痛。治尿塞是最新化學療法劑，功能殺菌，排膿，止痛，利尿，勿論極重淋病，約在三一五日內斷根，永遠不復發。此外對於婦女淋菌性尿道疾患，效果亦極顯著。

包裝：24片（各藥房均有發售）

股份有限公司 滿洲柳韓公司

奉天市藝光街五段九六號

聯行：大連市大黑町二九號

京城・天津・北支

軟性下疳

斷下疳靈

—DUCREYN—

特性 本品為作軟性下疳預防及治療外有時亦作為診斷之用途，診斷上使用本劑時可將〇・一公撮，用結核菌素注射器，注射於上膊外側，或前膊內側之皮內，治療上以注射靜脈為原則。

三共株式會社 本社 東京市日本橋區室町

滿洲三共株式會社 出張所 奉天市平安町 大連市台山町

SANKYO 三共

世界十一個國專利特許 財團法人理化學研究所製品

理研維他命球

寶貝真胖健 爹媽又壯旺

理研維他命球，一球中含有甲種維他命五〇〇〇國際單位，丁種一〇〇〇國際單位，據世界十八個國家專利特許製法所製，故其効果之強大實無比類。每日只服二球（小孩則一球）可以強化全身組織，別筋肉和肺器的抵抗力，一面旺盛全身各種機能，如此全面的發揮健身之勁力，非常助長其發育，故能和骨格，小孩則因補強筋肉建設生涯的健康，大人則因補強旺盛的體力和活力，大勞不倦，精氣更壯，効果實數維牌製品強大數倍，且又極易服用。

總批發處 股份有限公司 玉置商店 東京市日本橋區本町一丁目

旅客之家

白宮

客室陳設 一切完備

特設協和式高級誠懇被褥 唯一的親切清潔安靜舒適 謝定價額經濟的合理的招待

新京永春路四四馬路九四號二番地

電話二一八九五九番

白宮旅社謹啓

眼病

晉明醫院 專治眼病

主治

藝文

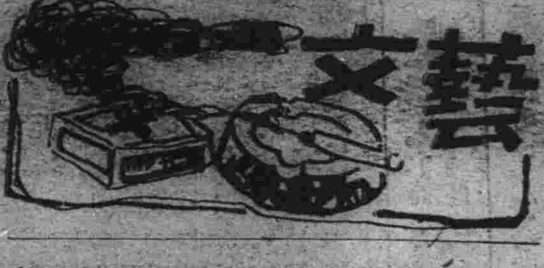

關於"女人和豬"
—答卿石女士—

中卿石女士的意見我可以確認你並不是一個變態的女人，而是在這一時代新女性裏一個有力的女性代表！並不是桃色新聞里被爭新聞報的女英雄！

可是，你之不能代表那個的女性，就同我不能代表那個的男性一樣。

所以，我們要推斷一個事理，或批判一個主張，都應當先把成見自行撤廢，把我們男女之間的私下武裝解除，然後再虛心坦白地照個人的態度迎了上來。

如果你能明白，醫生無論他怎樣殘忍地在他動手治療病人的時候，而必能露出殘忍的樣子，縱然他底心是軟的，然而他底手卻是硬的。

同樣地，一個向社會要求女人的地位的男人，以他那沉痛的爭鬥精神，和挫折的背求女人，也並不失為同情的意思。

假如，男人侮辱女人的目的，是想接近女人，那滿可以不玩這套花樣，祇要誇讚女人美巧玲瓏如"婁百靈鳥"，一位天仙，豈不是永恒地得以享受這種權利嗎？又何必討但疑個人的不滿呢？

我說你見其小，未見其大，見其影未見其變，所謂"高超見地"的人，絕不能因為人的小刺激而來出不合理的反應來，倘若你也能平心靜氣地想一想所知道的周遭閣外的新女性們，他們到底是否會怎樣的鬥爭，在後台又會着什麼的氣？你需要否採一番，然後再做一個新評論他們究竟能否從同性爭取自由，為同性要求解放，這是問自直雞別人罷了不說，而且他們自己也解不開一對這類的人，我總比他為累雖然地是具有超特物的靈性。

我知道，我挖苦女人之不應該，可是，你也當本諒，隆此同性之不對。

我不願意和你一樣小心眼兒，就從你說我"是受了太太的氣，因之發現女人只是一個寄生如豬的動物，是追逐不歸，佈成因爽生恨的反感？是：……"而願意女人和豬，講交情我也應當說你"是懷恨別人獨穿你底秘密"，你才想來為自己辯護？是苦悶沒對象，而並不示弱，所以你藉機會也要顯々頭角？是：……"而才寫你的讀後之感嗎？其實，我倒知道你並不是一個"喝時盜名"的無聊女人，祇是你的女人意思表現的太深。（張個人）

一個問號
任情

「聖賢」二字，在今日看來，雖略似有點道學氣，但總還是個嘉稱。所以人的名字還有許多叫做「希聖」「希賢」的！

實際上，是否為聖為賢？表面上既已云「希」，如此，要稱他一聲「聖」或「賢」，想他總不會因這二字帶有道學味，和你反對，而且會欣然於受的！

不過效然起來，便說聖賢很不易見到，即使次一級的「君子」恐怕已是不太多的！

但也不是絕對的沒有，不過只是少。

二十年來，我所知道的，只有一位朋友，無論是品行方面，學識方面，都是值得使人從心裡欽佩的，至於對家庭，對國家，對社會，對親戚朋友，也全是以忠孝慈悌誠實正義等處之，像這樣的人，是否能"聖"是"賢"或"君子"，實在不便隨便給他加在頭上，我想，怎樣說，他也不能算是個壞人吧！不祇是我，凡是識他的人，都不能有一點閒言的！

他在官途，幾近二十年了，現在是家居賦閒，享受納福是談不到，但生活費也有些拮据，他並非是到處或頑固的一流人物，他知道錢好花，知道富貴優於貧賤，他也做過濟風，而做了一介白丁。

於是他的周遭的人們，對他起了研究的興味，但發現他所以要如此的，是因他的這中，有一部曾文正全集。

大約他是敬崇拜曾文正公，而且要於曾文正公的言行，以致寫々以那全集作了規矩準繩，然而他不是以此沽名，他自己向來也不肯說他現在雖然生活頗清苦，卻能安然知命，因而周遭的人們對他同情提起來，總會讚揚他一句"那人太好了"。實在可給我們做個模範。

可是還有一部分人，提起他來，卻總是搖首頓說，"太迂闊了，受窮是應該的！"

"那人太好了"是實在的。"太迂闊了。"也是實在的。而這兩個實在，同時又並立，究竟那一句應該存在，某一句應該推翻呢？我這難肯定，只有留在腦中，畫個大大的問號。

演員在舞台上的小聰明
阿青

聽說劇！這是中國名劇人鼓啾之在說的"演劇漫談"里說的話，話雖，遠有經驗有天才的演員優將，都會發出這樣的嘆惜，那末你還不相信演劇是難的嗎？

的確，一個劇之能由排演而至於上演，這中間不知道要經過多少的演員們的苦辛和心血，演員們最緊要是嚴重的心情下，卻仍然不免在台下，或台上發生了差錯，這差錯如果是在台下做過還好，如果發生在台上，那真是最不幸的了，小則能使一個演員遭受最大的難堪，大則會影響到整個劇的失敗，所以演員在舞台上一方面要用心的推進劇情進展，一方面還要補力的避免這種差錯，萬一在你的十分小心下仍然出了差錯，你還要趕緊想法子補救，至於這補救的辦法，是不能在事先學會，或是練習的，你必須臨時的情形，再隨機應變的，利用你的小聰明有法子應付的，那你只好求助於和你同時在場的別個演員了，同時你也不要忘記，舞台上的一切，都有你的責任，一旦遇到了下不來台的局面，即使這不是你的過錯，而又與你的成敗無關，你也要在你的能力範圍內想法子來補救。

我看過的劇不多，但是在這幾個劇裏，都有着使演員發窘的差錯，在這里我們便可以看出某一個演員很聰明因為他能很巧妙的補救了這差錯，同時也能看出了某一個演員是笨伯，未怕是站在台上等着挨罵的，下面就我知道的舉出幾個例子。

舞台上所以弄得下不來台的原因，不外以下幾種

一、錯詞，就是俗話所說的說走嘴了，這是一般演員最易犯的毛病，因為他們站在台上看見台下的眼睛都集中在自己的身上，心里不禁的慌張起來，這一慌不要緊，嘴可就溜了，去年大陸劇團公演"雷雨"，劇中的蘩漪（秀々飾）……心，却把"妻子"說成了"外子"，台下便聞的一聲噴了出來，我知道當時的芳々小姐，真的有些吃不消了，閉幕後我親看見他哭得很傷心呢！假如他聰明一點，或是和他同台的人聰明一點，我想也不是沒有法子挽救的吧。

還有最近"滿映"的"雷雨"（陶飛）里，劇中的春桃（陶滋心飾）對三少爺說"我們家的雞一天下了五個蛋"從這句話可以看出春桃是一個將無作有的快嘴丫頭，他也是一着急說成了"我們家一天下了五個蛋"真得佩服陶少爺一眼說"啊不是，是我們家的雞下了五個蛋"這樣一來，台下也是鬨的一聲，但不是叫通而是喊好，本來若不是曾經看過"雷雨"脚本的人是不會知道他說錯了話的，這種機伶的性格。

二、忘場—這是說劇中的某一個演員該出場未出場該退場未退場，也是在大陸劇團的回家以後里，台上人把所有的台詞都說完了，而該犯忘退場毛病的，那是"文藝"的"日出"里，當方達生已經把所有的台詞都完了以後，照理說，他是該退場了，可是他仍然呆々的站在那裡，這時飾白露的楊黛女士，知道他是忘記退場了，便於是很自然的向他說道"你還站在這里做什麼"？這才如夢方醒，急急的走下去，還在觀衆也許以為是劇裡的台詞呢。

三、怯場—這里所說的怯場並不是說自己怯了場，因為自己怯了場，那是當無辦法的事情，這是說劇中的某一因演員忽然怯起場來，以致使劇無法再演下去，記得"大同劇團"在演"吹牛"……

但至少是會惹得觀衆開空笑的，如果你演的是悲劇或是恐怖劇，那末整個悲哀或恐怖的空氣，便要給這一笑吹得乾々淨々了，再有你在這同一場還必須要使用的東西裝的衣服做得太瘦呢？還是忽然壞了，而你又不能下台去，那更會使你啼笑非常的，現在再說出一件關於這樣的事情。

在新京的×劇團演"雷雨"的時候，演太太的冰×女士，很快的一轉身忽然覺得褲的一聲，腋下的扣子一個不剩的全開了，這在舞台上尤其是女演員，至少是一件難為情的事情吧！猜猜看，這時候她是怎樣做的呢？……沒有用，那末她忙着扣扣子嗎？不，女演員在台上無論的扣起扣子來，是不雅觀的，在絕無辦法之下，她只好一面用手拉着衣襟的右手，緊接住了衣襟使它不至分開，一面尋思退場的機會，偏偏這個劇自始至終並不要她離台半步，可是用手拉着衣襟又不是個辦法，於是他只好抽空下台去了，這時候的後台職員，以為她是忘了場，連着催手要她別下來，她卻滿沒理會的走了下去等她從容的把扣子扣好，走上台去還繼續演她的戲，他們才明白了是怎麼一回事情。

以上不過就我所知道的舉出幾個例子，此外舞台上的差錯很多，而補救的辦法也應有，這便全靠着演員們的小聰明了，不過在補救的時候，你還要把劇情和人物的性格弄清楚，否則便弄巧成拙了？

別忘記！作一個好演員，不僅在排劇的時候努力，演戲的時候注意，你還要有靈活的頭腦，和遇事能鎮靜處理的能力。

藝文常識講座（十六）

彫刻
彫刻的歷史　其一
（黃風）

也是和人類的歷史同樣悠久的當人間喜好在平面體上繪描的同時，更賦有了製作散在自然中的各種立體的興趣也正像神造自然一般的從事了彫刻。

彫刻本來是和繪畫一同附隨於建築的也就是處在所謂藝術空間的藝術的雰圍氣中而創作的彫刻的本身是充實空間的因為他能予空間以藝術的量，所以說是二重藝術，以後更漸漸離開了建築，成為獨立的藝術，在自然中從新主張以至於不以建築的內部空間為問題，而其所要求的卻是立體感，是在一塊物體上表現他所要表現的立體，這塊物體是賦有生命的，也就是量。至於區分這量的平面，其次是量與量的均衡和比例的問題把這些統一起來，所要強盛表現出來的力量是就是勁努這正如一個優秀的彫刻家，觸到了冰冷堅硬的大理石時，便脈々的湧起了操縱的血潮，而想成隨同人類的苦惱與歡快，使他也能活動了周圍的空氣而固定了永久不變的人類姿態，建築的本身雖然不具有意味，但彫刻是具有意味的。

例如路丹（法國彫刻家）的作品「沉思者」是永久在思索着偷觀人間社會的罪惡，那種隆盛的筋肉，到現在還像生氣澎湃的在蠕動着，今更像是一個高偉的被人描寫高深處實的三元的世界，而彫刻就是原來的三元世界。

我們能夠撫摸的鑑賞他，在指尖上，也就是能夠用眼睛去感觸。希臘時代和文藝復興期中，曾有許多負有盛名的雕刻，直到十九世紀在法蘭西已都是成為人類的而形復甦起來例如路丹，布爾第爾，瑪約爾（法國三大雕刻家）為路丹死後法國三大家之一）等就是其中的代表（黃風）

每日特輯

為甚麼要學音樂
高

閒話中常談起我們的音樂來，免不了要喊一口氣，一古之樂今不復聞矣，秦始皇焚滅典籍，禮壞樂崩，我們的音樂也就由於那時起，蒙昧已有兩千餘年了。唯一音樂，歷小玲瓏的枝幹，擴展鮮艷的花朵，沒有雨水灌溉她的人，和管理而使她繁榮的園丁，終是任於淒雲暴雨，剝蝕去了她的光輝，摧殘了她的枝條。一直到現在所留下的已不過是敗絮殘花，和許多蕪生的野草了。也把學習音樂認為是必當的事情。

無而究竟為甚麼要學習音樂呢？因為牠能表現我們的感情，滿足精神上的要求，也可說是能描寫靈魂狀態的一種藝術，語言不同的民族，但他們的感情總可以用音樂表現出來。馬丁路得說："音樂的一半就是紀律，使人人都可以革除那種兇野的氣象，而瀝於和平和理性。"由是可知，音樂不但能陶冶美的情操，而還能灌溉德性，再用具體的眼前的實例來說，當一個國民在唱他自己國家的國歌時，自然會使他發生愛國之念，宏壯的進行曲，能煥發勇士們勇往邁進的精神，慈母的催眠歌，會引他的孩子入於甜蜜的夢鄉去，疲乏不堪的身體，聽了快活的音樂後，會使你的精神振作起來。伴着輕快的華爾茲妙女們才能隨着節奏舞蹈在氍上，海外傳來的小夜曲，不知怎的使你發生憐愛之感聽完了英雄交響曲，你當幻想出一位使你欽仰和感激的英雄。

音樂之所以與其他藝術不同的地方，是因為牠富有團結性，交響曲，是由於許多人的技巧，統一在指揮者的指揮杖上所演奏出來的，合唱乃是需要高音，中高，低音等許多的歌者，才能發出優美和諧的聲音，軍樂隊，也是有許多樂兵，才能吹奏出雄壯的進行曲，鼓舞鬪士們前進的勇氣。

在擔當國防重任的將士們，他們必須要具有一双聰敏的耳朵，當一粒子彈通過他的頭上時，他能感覺到在和他底敵手的距離，輕到一個飛彈的爆炸聲，也同樣能辨別出他的來源，想制操縱的操縱士，一定必須具有使用無線電在他身旁的音聲的能力，訓練此種聽覺敏銳的戰士，必需施與相當的聽音訓練，譬如此種的聽音訓練。

綜合以上所述，當然是必需的……為了我們的國防，振起了崇高的精神，煥回來活潑的氣氛，提高了文化，創立了純潔的靈魂，得到人生的慰安所以我們是不可把音樂間疏忽的，縱令我們沒有天賦美麗的歌喉，還可以學習鋼琴，還可以努力於作曲，但果若要我們都不能學的話，還可以鑑賞名曲。人人雖不必都得成一位小說家，然而也當具有把自己的意志感情傳達給他人，或是讀些新聞及寫一封信的能力，人人雖不必都得成一位悲多芬，然而對於鑑賞和理解一枚唱片的音樂素養，是必有應該具有的。

我的話
趙曄

獻給我至愛而要我的朋友們

有誰知道在什麼時候什麼地方再見呢？

又有誰知道再見時各自將會變成甚麼樣呢？

在這臨別的時候，我真有無限的感慨呀！我的話很多，但是我却一句也說不出。是悲咽塞住我的喉嚨了，還是用筆寫了出來吧。

我希望你們，同時也鞭撻自己。

把我們的意志要鍊成鐵一樣的堅。

我們要什麼也不怕同時使什麼都怕我。

「無畏」是我們應有的精神。——你要知道不能克服環境者則被環境所克服。

「什麼是路，就是從沒有路的地方踐踏出來的」

我們預備着去開闢一條新生的大路吧。

不要以爲衆人所讚美的就是「壞」的。

更不要以爲衆人所讚美的就是「好」的。

「好」與「壞」只有真理來判別

我們要服從那至高無上的真理。

我們要尋求那至高無上的真理。

當你遭到失敗的時候，不必太悲傷悲傷，只是弱者的表現！

悲傷能把失敗變爲成功嗎？

能把悲傷變爲成功的只有「努力」成功是屬於那些不斷努力的人們。

我知道，我們前途無量數的困難。但是，我們不能怕——你要知道，所謂「困難」是爲了淘汰一切不如我的鬪爭者才存在。

「困難」把世界的人們分爲兩類，一類是「成功」一類是「失敗」。

朋友們：

收拾起悲傷的呻吟，現出那鬪士的精神，去吧！不必留戀着什麼，其實，有什麼可留戀的呢？

朋友，預備出我們的双足，去跋涉我們的冗長的生之旅途上

當此時，我能說些什麼呢，零亂中，我想起以上那些話，寫給你吧——這算我的贈言

決不，還止是我一點希望，我至愛的而愛我的朋友們，希望。「不要只知理論」應該努力實踐」

四一辛業寫

自我寫

二十餘年我痴呆地看着朝陽與黃昏，

根着別人度自己的日子，

於今我十分的認識了自我，是一個如何著迷的中間者，從那架空的理想之台上跌下去了，

我過了很長的病人的日子，病人的生活，死神就我還站在人生的起點上，他們待我在幽遠的旅途上多給些珍貴的紀念，

於是我病癒了，彷彿我的病是在夢中患的。

這是人間的春日，河流開始沖洗前一年的憤懣，

我又為剛一葉扁舟向遠遙的渺渺去，

（武殿宮）

生之獻（下）
匹夫

在人類的心情中常有一種共同的弱性！就是對於他們所愉快或惜愛東西都願意仔細注視一下這也是人們極知道在他們心上所發生重大作用的東西，然而對於罪惡爲甚麼玩藝？變人們卻忽略了而不去注意呢？對於善行爲甚麼人們却忽略了而不去惠施予呢？固然這並不是他們是無形的，雖然，這也許是人們理智和情感的病態，還也不能地飾他們的病態的，不了解宗教和道德的觀念吧！因而他們並不計較這些！而侮辱了生的估價。

只是那些不會保護自己的人—那些沒有這樣力量的人—才曾常把上帝或神先抬出來作為他的護符和擋箭牌或利器。正好像他們和這些需要這樣東西的。假如有爭鬥戰爭來解決！就是因爲上帝和神仙並不會給你甚麼利益，而他唯一賜予你的乃是於死的悲劇！要知道！宗教和主義乃是人類精神的集團。如果說解爲求得個人的利器那是可憐而且謬的！我們可以說上帝是崇高無上的道德的典型，是人類生活的規律的，即不可猜疑為妖魔鬼怪。這樣，才會有明朗的生活，才會保護着自己！

你如果立定了堅忍不拔的意志和目標，那麼你也應該向你理想的目的奔去。有甚麼阻礙要來嗎？來就是！誰還留心有人在對自己吐唾沫呢！一切的人，都在互相吐唾沫！現在你在全世界上也找不出一個人不向四周亂打，也不對人吐唾沫的了！因而你不要逃避，你不要落後，一個人要不比別人跑得多，決難想超過別人！臨到你頭上來的陣陣的暴風雨，便是天將晴明的先兆，事物順利的證明！禍也好！福也好！却無久之理。因此，禍既已持續多時，福樂當不會遙遠了！

人生神秘嗎？人類渺小嗎？不！我們是宇宙的發現和開拓者，我們也能克服渺小。不要看輕了你自己！假如利用好了你底智慧，一切你所需要的東西全都會歸服你！因為我們有高出一切生物的靈魂，而我們有高出一切的力量。因此，我們要有聲色，要有進取心，要有創造，要有供獻。

羔羊
浮沉郎

偶然走了母親，

就死去一顆人間的偉大的純潔的愛，

太陽似的溫暖，

撫摸不到我的身邊，

灰色的人生，

悲慘的旅程，

光明的燈滅了，

彷徨於黑暗之海，

赤裸的心碎了，

然而，

我，在墓前哀痛，

將用母親給我的愛，

分給人間的每一個人

音樂問答
培

第一章　音符及音部記號

問：用甚麼東西來記載樂譜呢？就是樂譜這東西用甚麼來表示呢？

答：是用叫做音符的記號來記載，這個正好像蛤蟆姑染彩的記號，這是本譜（像現在學生們所用的唱歌集中便有）在略譜時，是用1、2、3、4、5、6、7的七個字來表示的。

問：那麼在音樂中用幾個音符（即音名）呢？

答：共是七個。即ハ、ニ、ホ、ヘ、ト、イ、ロ（因在我國使用日本語為音名用日語音名的七個字）

問：究竟此等音符是怎樣的記載法呢？

答：在五條平行横且線上及其線和熱間記載。此線和間總稱為譜表。

問：譜表的線和間是怎樣的數法？

答：由下往上第一線、第二線、第三線、第四線、第五線，第一間、第二間、第三間、第四間。

問：甚麼叫做音部記號？並記在那裡？

答：此音部記號是規定音符名的東西，記在譜表最初的地方。

問：音部記號有幾種？

答：共有三種，即高音部記號&低音部記號ヘ此外尚有三種現在幾乎是已經不使用

問：在鋼琴的譜，提琴，風琴及唱歌時都是用幾種音部記號？

答：在鋼琴和風琴的樂譜上是用兩種音部記號（即高音部和低音部記號（在唱歌和提琴時是祇使用高音部記號一種。高音部記號又叫ト字記號。若問何故叫ト字記號，則由ト音位置開始書寫的記號。低音部記號又名ヘ字記號。此亦因由ヘ音開始書寫的記號。

學習音樂的三綱領

一，靈力：音樂的生命是純潔的情操和想像力，打算學習音樂的人，得先修養其心靈，不論發出怎樣美的音響，不含有靈力的則是無生氣的死的音樂。心主內從是古來音樂家所倡說者，須有由心深處以至誠之念來舉樂神般的觀念。

二，聽力：音樂的原質是聲音，感音的知覺是聽覺。是故打算唱的好，或奏的好，天是能給聽得好。聲的音，鳥的聲，與我們人嘆々的香，若打算唱的好和奏的好，聽得的訓練是特別重要的事。

三，練習：想要技能進步，必須反復練習。欲使不斷的練習和記憶，是必需傾注全力於其中。

唱盤和留聲機

現今，於我國的唱盤，由音樂鑑賞上觀之，由其他文化的意義來看，是有重大的功用。

唱盤的名詞日語為レコード，其意味是把音記錄了的東西，即指錄音的東西而言此名詞一般是指留聲機用的平圓盤而言。我們叫它為唱盤（或唱片）在日本有時叫普通，並有祇叫盤的時代，至今日則叫做レコード

唱片和留聲機有不可分的關係，乃因不論是唱盤灌的怎樣最新的名曲，沒有留聲機是聽不成的。

此兩個的定義則如次，即音是由於空氣的振動而生，把此空氣的振動，以物理的操作用波狀的記錄而保存之更以物理的操作使之再現時其記錄了的東西是唱盤，使之再現的東西是留聲機，記錄的事是灌入。

然而此記錄若不是以振動的波狀而灌入者，則不合乎此定義。因為發聲電影的膠片上的發聲，也是把音記錄了的東西，此乃把光來代替了音以寫眞的新操作在膠片上印入的是故不能叫做唱盤。

留聲機是使唱盤的音擴大的一種裝置，其方法有二，即機械式留聲機和電氣式留聲機兩種。機械式留聲機是把針接觸唱盤的溝膜，使之振動而發音，經過喇叭才擴大。電氣式留聲機是由有針的振動用電氣，經過擴聲器而發音。（憲）

新刊介紹

△青少年　指導第十七卷內容有慶祝建國十周年（大穆）戰鬥精神與人生（張申）英帝國主義和林則徐（運達）等發行所協和會青少年團中央統監部非賣品

△商工月刊五月號，內容有由東亞解放的意義（劉燦彥）滿洲金融界現在與將來文藝有夜裡（北硯譯）續故鄉（黃詩）發行所商工研究社定價四角五分。

▽滿洲中央漢醫會發行之醫林隔月刊，每期定價五角第一期之創刊號內有關於中央漢醫會之緒成及醫林發行之感想（宋志華）腸病由來因傷風而起論（李全德）傷寒六無名稱之解說（張西峽）白喉與爛喉痧之辨異及治療（國兆元）以及鍼科撈說（宋成新）傷寒論新解（宋志華）等醫學著述多篇云

▽商工月刊五月號現已出版內有東亞解放的意義（劉燦彥）建國十年經濟回顧（黃萬鐘）商法總則及商行為法解說（元基譯）

▽代郵△

麥隆爾君，三四月稿費尚未付郵，一俟審談完畢，當照斯派通信地址寄上，請放心。

疥癬　濕疹

濕爾膚為有機性硫黃製劑，兼配適量植物性油，對於疥癬．頑癬．濕疹．汗疱．及其他諸種皮膚病有強力之殺菌殺蟲及制痒作用，而毫無刺戟，乃安全卓効之皮膚病治療劑也。

【包裝】二〇瓦　一〇〇瓦　二五〇瓦　五〇〇瓦

（サルキール）

各大藥房均有經售

濕爾膚

清血解毒

血壓過高　神經痛　梅毒　胎毒　下疳

頭重如攪鐵鉢、頭疼坐臥不寧、耳鳴肩痠、便秘暈眩、以及血壓過高、常感疲之、苦痛不堪言狀、具有此種病狀者、十有八九係由梅毒菌作祟、倘不及早根治、蔓延惡化、後患實難設想！……在此環境的諸君、請速服用「毒必靈」保有藥到病除之功、起死回生之力、只由內服便可達到迅速治癒的目的、一試便知！服用本品「毒必靈」當日即可顯見奇效、立刻通便解除一切痛苦、所有體內的毒素及老廢物、隨同大便、洶洶的排出、其神効令人咋舌、其快速立竿見影、頭腦明朗、獨體輕鬆、二三日繼續服用、神清氣爽、夜得甜蜜的酣睡、血壓自然降下、卓効驚人、實屬不可思議！

（滿洲定價四圓五角）各大藥房皆有出售

竹村製劑廠出品　大阪市東區南久太郎町

神力　驅梅劑　毒必靈

金鶴香油

純頭髮油

具有強力的養髮素

衛生美髮品中的最貴頭油！

本品對備受乾燥空氣及風塵烈日推殘的毛髮能與以極佳的效果、毛髮細部所吸着的塵埃污物一經施用、能隨梳洗完全脫落清除、行將枯死的毛髮亦得復活之力、確為最進步而又合理的優秀養髮料也。

本舖　株式會社野村商店

特種動物好兒萌精膽藥

救心

朝夕一粒

心臟·胸·胃的

抗病好爾萌使其增強由於病原根本治療使之健全

古昔大名武士之護身用以印籠藥現代是好爾萌藥為最有價值的麝香、犀角、熊胆、牛黃、眞珠、其他數種之精胆配合者「救心」純為動物成分最向內臟吸收同化最快使血行與抗病好爾萌分泌旺盛由於病原受為助理達成健康導病弱於康樂之途

救心的應用症

因心臟病而叫苦的人

易致肋膜肺障害的人

胃弱而食慾不振的人

心臟薄弱心神氣促的人

肺弱發熱多咳的人

盜汗夜不安眠的人

因心臟衰弱而手脚疼痛的人

定價　一星期份二圓　二星期份五圓五角

發賣元　東京市京橋區八丁目四〇　救心本舖　電話京橋二〇一

五淋·白濁·

只以·內服·

立即·痊癒·

一瓶·斷根·

克奏·神効·

包裝　10片　100片

五淋白濁靈藥

特靈伯爾

テラポール

製造總發售處　滿洲第一製藥株式會社　奉天市

本報廣告事務請通電話二一六二五一

藝文

女人和豬
——答嶠石女士——

演員在舞台上的小聰明
阿青

一個問號

彫刻
其一
藝文常識講座（十）
彫刻的歷史

為甚麼要學音樂

我的話

音樂問答
第一章 音符及音部記號

唱盤和留聲機

學習音樂的三綱領

自我寫
廿餘年我細未心看窗前小林過的日子

生之獄（下）
匹夫

羔羊

新刊介紹

疥癬 濕疹
灑爾膚

神力 驅梅劑
清血解毒
毒心靈

金鶴香油
具有強力的養髮素
純頭香油
衛生美髮品中最優良的頭油！

特種動物好兒萌精膽藥
救心
朝 夕 一粒

心臟·胸·胃的
抗病好爾萌使之增強由於病原根本治療使之健全

本報廣告事務請通 電話二一六一五一

五淋·白濁·只以內服·立即痊癒·一瓶斷根·克奏神効
THE THERAPOL
特靈伯爾
五淋白濁靈藥
滿洲第一製藥株式會社

大同報

佔領要隘騰越
鹵獲軍火·資材極多

斬斷蔣軍命脈
攻雲南日軍又奏凱歌

騰越誌略

美英援蔣兩輸送路 盡歸入日軍掌握

日軍航空部隊振動銀翼在斷續的雲中直襲重慶敵軍基地

攻克開泰（曼德勒北二百公里）
英軍兩萬名就戮
鹵獲汽車二千輛·火砲四百廿一門
加列瓦附近日軍樹新戰史

華北金融網的健全性格（上）
地方金融逐漸充實 銀行網亦極為整備

三路呼應進剿 中條山共軍瀕全滅

泗水製紙工場 正式開始操業

潛水艦威壓太平、印度兩洋
縱橫活躍武功不朽

於刻赤被德軍俘虜之蘇軍（電送）

刻赤完全攻下 德軍發表
哈利叩夫地區 蘇軍反攻失敗

馬島問題 法拒美要求

聯合國潛水船 沉沒六十五隻

掩飾珊瑚海敗戰 負傷將士不准接觸外方

重光大使離京

英艦受雷

英新結人民黨

美國虛偽宣傳 較重慶尤車劣

編移動憲兵隊 美防間諜策動

詹森特使歸美 與羅商議事務

綠色的谷（15）
山丁 作
李紹周 繪
第二章

防衛是安民 防衛是愛民
國防如金城 大家永安寧

去疲勞·健胃腸
高單位維他命B1劑
強力米太寶靈片

精力強壯劑
ピオトニク
我亦是 您亦是 姑娘亦是

金鶴ポマード
大陸生活的必需的衛生整髮品
本品對備受乾燥空氣及風塵猛日摧殘的毛髮能與以極佳的効果

興亞青年須團結一致
大會
各國